



Bezirksgericht Güssing
Grabenstraße 2
7540 Güssing

GUTACHTEN
SCHÄTZUNGEN
BEWEISSICHERUNG
AUSSCHREIBUNGEN
PLANUNGEN
BAULEITUNGEN
ABRECHNUNGEN

Oberwart, 27.02.2026/upb
Unser Zeichen: 260000002

SACHVERSTÄNDIGENGUTACHTEN

betreffend den Verkehrswert der Liegenschaft mit der EZ 2451, Gst. Nr. 587/21, mit den darauf befindlichen Gebäuden, KG 31045 Stegersbach, BG Güssing, in **7551 Stegersbach**

Auftraggeber: Bezirksgericht Güssing, Geschäftszahl 6 E 45/25 t

Betreibende Partei: VOLKSBANK WIEN AG
1030 Wien, Dietrichgasse 25

Vertreter: Themmer, Toth & Partner Rechtsanwälte GmbH
1010 Wien, Biberstraße 15

Verpflichtete Partei: MK AM Kirchenberg 22 Projekte GmbH
1010 Wien, Marc-Aurel-Straße 2A/28

Stichtag: 12.01.2026, das ist der Tag der Befundaufnahme

Zweck: Ermittlung des Verkehrswertes der oben genannten Liegenschaft mit den darauf befindlichen Gebäuden in der o.a. Exekutionssache.

Wegen: EUR 70.000,00 samt Anhang
(Zwangsversteigerung von Liegenschaften)

1020 WIEN
Heinestraße 1/1/2
Tel. 01 / 21 61 411
Fax: 01 / 21 40 978

www.svbayer.at
e-mail: office@svbayer.at

Gerichtsstand Oberwart

7400 OBERWART
Hauptplatz 11
Tel. 0 33 52 / 326 60
Fax: 0 33 52 / 33 715

Inhaltsverzeichnis

1	ALLGEMEINES.....	3
1.1	Lokalausweis:.....	3
1.2	Fragestellung an den SV:	3
1.3	Grundlagen und Unterlagen der Wertermittlung:.....	3
1.4	Erklärung des Sachverständigen:	5
2	BEFUND.....	6
2.1	Grundbuch:.....	6
2.2	Lage:	7
2.3	Flächenwidmung:	10
2.4	Kontaminierung:	11
2.5	Maße:	13
2.6	Ver- und Entsorgungsleitungen:.....	13
2.7	Infrastruktur:	13
2.8	Nutzung:	14
2.9	Gebäudebeschreibung:	14
2.9.1	Reihenhausanlage Am Kirchenberg 22:.....	14
2.10	Außenanlagen:	15
3	BEWERTUNG.....	16
3.1	Wertermittlung:	28
4	FOTODOKUMENTATION.....	35

Der Verkehrswert der Liegenschaft mit der EZ 2451, Gst. Nr. 587/21, mit den darauf befindlichen Gebäuden, KG 31045 Stegersbach, BG Güssing, in **7551 Stegersbach**, beträgt

€ 458.000,00

Erstrangige offene Forderungen

€ 14,15

Der allg. beeid. und ger. zert. Sachverständige:



1 ALLGEMEINES

1.1 Lokalaugenschein:

Der erforderliche gerichtliche Lokalaugenschein fand am 12.01.2026 statt, dieses Datum gilt auch als Bewertungsstichtag.

Anwesende Personen:

- Phillip Toth, LL.M. (WU) für die Themmer, Toth & Partner Rechtsanwälte GmbH

Anlässlich dieses Lokalaugenscheins konnten alle zu bewertenden Räumlichkeiten bzw. Objekte besichtigt werden, sodass eine einwandfreie Befundaufnahme möglich war.

1.2 Fragestellung an den SV:

Gegenstand der Versteigerung:

Katastralgemeinde	Einlagezahl	BLNr	Anteilsgröße
31045 Stegersbach	2451	5	1/1

Die Schätzung der Liegenschaft wird laut dg. Beschluss vom 04.12.2025 angeordnet.

1.3 Grundlagen und Unterlagen der Wertermittlung:

1. Besichtigung und Aufnahme von Liegenschaft und Gebäude / Gebäuden.
2. Auszug aus der digitalen Katastermappe - DKM (die darin dargestellten Grenzen wurden für die Erstellung des Gutachtens herangezogen und nicht in der Natur überprüft).
3. Grundbuchsatzzug.
4. Einreichplan vom 07.02.2023
5. Baubeschreibung vom 23.02.2023.

6. Baubewilligungsbescheid der Marktgemeinde Stegersbach zur Zahl B/18/2023 vom 24.04.2023.
7. Auskunft der Marktgemeinde Stegersbach vom 09.01.2026.
8. ÖNORM B 1800 - Ermittlung von Flächen und Rauminhalten von Bauwerken.
9. ÖNORM B 1802-1 – Liegenschaftsbewertung-Teil 1: Begriffe, Grundlagen sowie Vergleichs-, Sach- und Ertragswertverfahren.
10. ÖNORM B 1802-2 – Liegenschaftsbewertung-Teil 2: Discounted Cash-Flow-Verfahren (DCF-Verfahren).
11. ÖNORM B 1802-3 – Liegenschaftsbewertung-Teil 3: Residualwertverfahren.
12. ÖNORM EN 15221-6 - Facility Management - Teil 6: Flächenbemessung im Facility Management.
13. „Praxis der Grundstücksbewertung“ von Gerardy / Möckel / Troff.
14. „Schätzung und Ermittlung von Grundstückswerten“ von Simon / Kleiber / Rössler.
15. „Verkehrswertermittlung von Grundstücken“ von Kleiber.
16. „Verkehrswertermittlung von Grundstücken“ von Kleiber / Simon / Weyers.
17. Ross-Brachmann „Ermittlung des Verkehrswertes von Immobilien“ von Renner / Sohni.
18. „Liegenschaftsbewertung“ von Kranewitter.
19. „Handbuch des Liegenschaftenschätzers“ von Naegeli.
20. „Der Wert von Immobilien“ von Seiser / Kainz.
21. BKI-Baukosten – Statistische Kennwerte für Gebäude.
22. Das Österreichische Liegenschaftsbewertungsgesetz.
23. „Liegenschaftsbewertungsgesetz“ von Stabentheiner.
24. „Immobilienbewertung Österreich“ von Bienert / Funk.
25. Rechte und Belastungen in der Immobilienbewertung von Kröll / Hausmann / Rolf.
26. LBA – Unterlagen der Liegenschaftsbewertungsakademie.
27. Donau Universität Krems – Unterlagen International Real Estate Valuation.
28. Immobilienpreisspiegel der Wirtschaftskammer Österreich, Fachverband der Immobilien- und Vermögenstreuhänder.
29. Nutzungsdauerkatalog des Hauptverbandes der allgemein beeideten und gerichtlich zertifizierten Sachverständigen Österreichs, Landesverband Steiermark und Kärnten.
30. Zeitschrift „Sachverständige“.

31. Weiterführende Fachliteratur, insbesondere laufende Teilnahmen an fachbezogenen Seminaren und Vorträgen.
32. Die von der Statistik Austria veröffentlichten Zahlen, wie Baukostenindex, Baupreisindex, Verbraucherpreisindex usw.
33. „Exekutionsordnung (EO)“ in der derzeit gültigen Fassung.

Anmerkung:

Eine Prüfung über baubehördliche Genehmigungen, öffentlich-rechtliche Auflagen und rechtmäßige Nutzungen wurden vom Sachverständigen nicht durchgeführt. Es wird im Weiteren davon ausgegangen, dass alle diesbezüglichen erforderlichen und notwendigen Bewilligungen in Rechtskraft bestehen und aufrecht sind. Sollten sich hier neue wertverändernde Erkenntnisse ergeben, so ist eine entsprechende Nachbewertung vorzunehmen.

1.4 Erklärung des Sachverständigen:

Der Sachverständige erklärt ausdrücklich, dass er das Gutachten als unabhängiger Gutachter (Europäische Bewertungsstandards der TEGoVA, S. 2.10), objektiv und unparteiisch erstellt.

Aufgrund der oben angeführten Unterlagen sowie meiner Kenntnis der Liegenschaft ergibt sich daher folgender Befund.

2 BEFUND

2.1 Grundbuch:

JUSTIZ REPUBLIK ÖSTERREICH
GRUNDBUCH

GB

Auszug aus dem Hauptbuch

KATASTRALGEMEINDE 31045 Stegersbach EINLAGEZAHL 2451
BEZIRKSGERICHT Güssing

Letzte TZ 4457/2025

Einlage umgeschrieben gemäß Verordnung BGBl. II, 143/2012 am 07.05.2012

***** A1 *****

GST-NR	G BA (NUTZUNG)	FLÄCHE	GST-ADRESSE
587/21	Landw(10)	*	866

Legende:

*: Fläche rechnerisch ermittelt

Landw(10): landwirtschaftlich genutzte Grundflächen (Äcker, Wiesen oder Weiden)

***** A2 *****

***** B *****

5 ANTEIL: 1/1

MK - Projekte GmbH (FN 574421m)

ADR: Semmelweisgasse 22, Oberwart 7400

a 1797/2022 IM RANG 62/2022 Kaufvertrag 2022-03-25 Eigentumsrecht

***** C *****

1 a 4974/2023 Pfandurkunde 2023-11-09

PFANDRECHT

Höchstbetrag EUR 720.000,--

für VOLKSBANK WIEN AG (FN 211524s)

b 3653/2025 Hypothekarklage (HG Wien - 12 Cg 127/25h)

c 4457/2025 Einleitung des Versteigerungsverfahrens im Rang

C-LNr 1 siehe C-LNr 4

4 a 4457/2025 Einleitung des Versteigerungsverfahrens zur

Hereinbringung von vollstr EUR 70.000,-- s.A. für

VOLKSBANK WIEN AG (FN 211524s) (6 E 45/25t)

IM RANG C-LNr 1

***** HINWEIS *****

Eintragungen ohne Währungsbezeichnung sind Beträge in ATS.

Außerbücherliche Rechte und Lasten finden nur dann Berücksichtigung, wenn sie dem Sachverständigen bekannt gegeben wurden.

Anmerkung:

Der Bewertung wurden die grundbücherlichen Flächenangaben ungeprüft zugrunde gelegt und sind somit entsprechend dem Vorbehalt anzusehen. Eine Verifizierung würde allenfalls eine Vermessung eines befugten Zivilgeometers erfordern.

Festgehalten wird, dass in die digitale Katastermappe (DKM) Einsicht genommen wurde und die darin dargestellten Grenzen nicht in der Natur überprüft wurden.

2.2 Lage:

Das Grundstück mit den darauf im Rohbau befindlichen Gebäuden liegt im westlichen Ortsteil von Stegersbach auf einer Anhöhe in der Nähe des Friedhofs und der Kirche. Das Grundstück ist nach Osten hin geneigt, die Figuration ungleichmäßig.

Die Aufschließung und Erreichung erfolgt von der Westseite über die Straße Am Kirchberg. Nordseitig angrenzend ist ein Gehweg, welcher in Richtung Ortszentrum und den Kirchen führt.

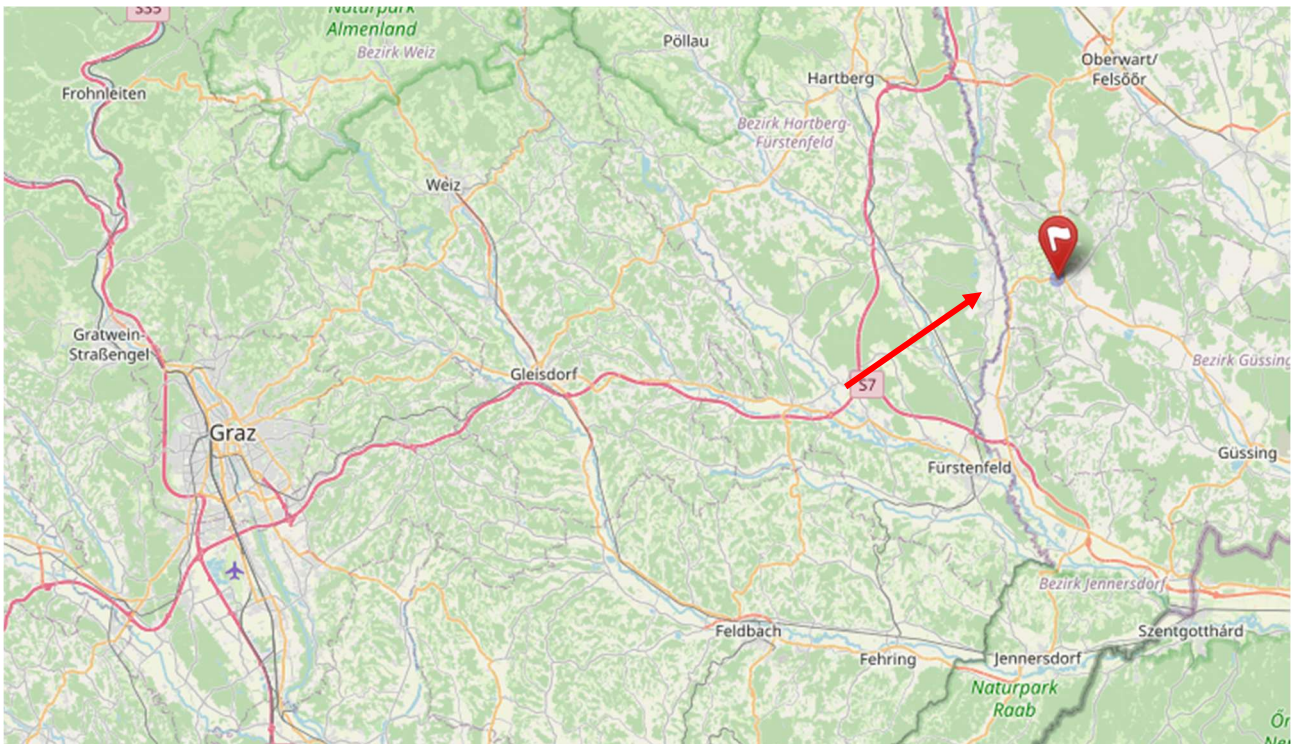

Makrostandort

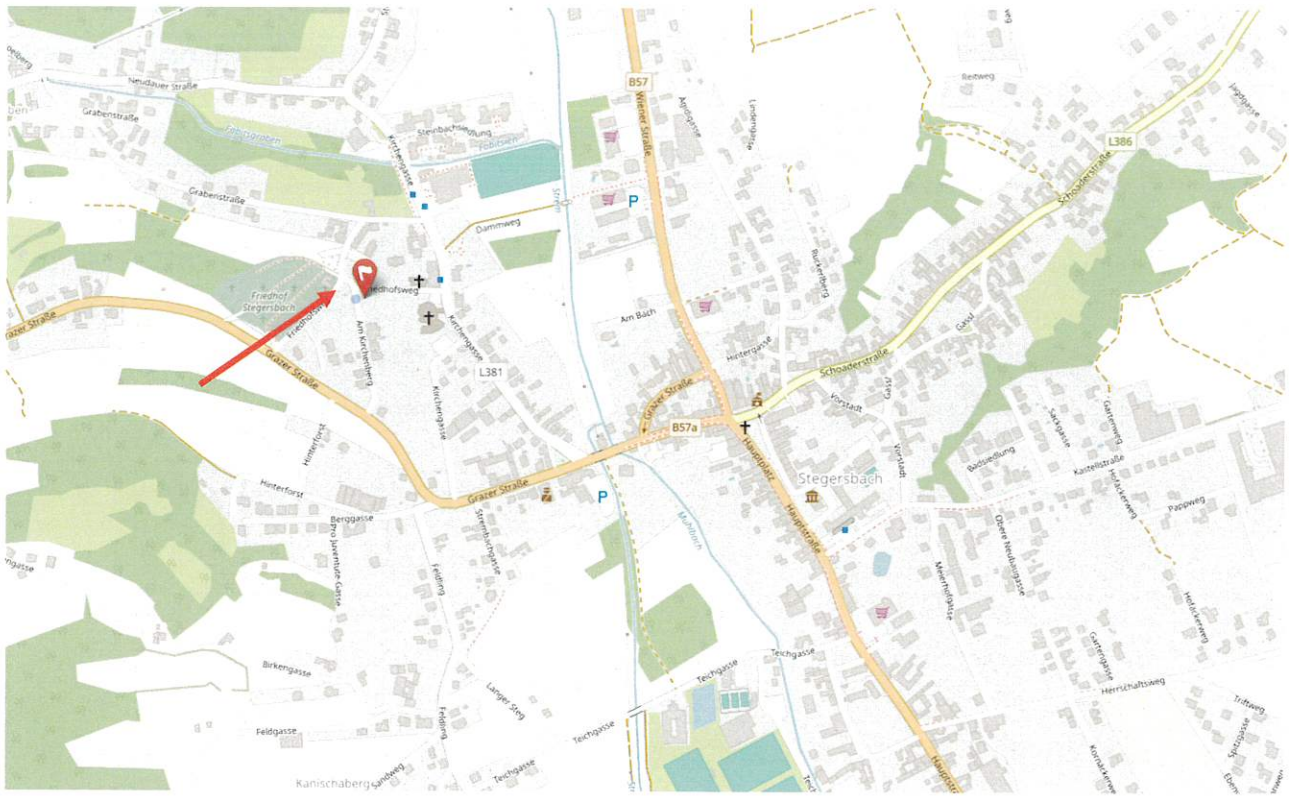

Mikrostandort

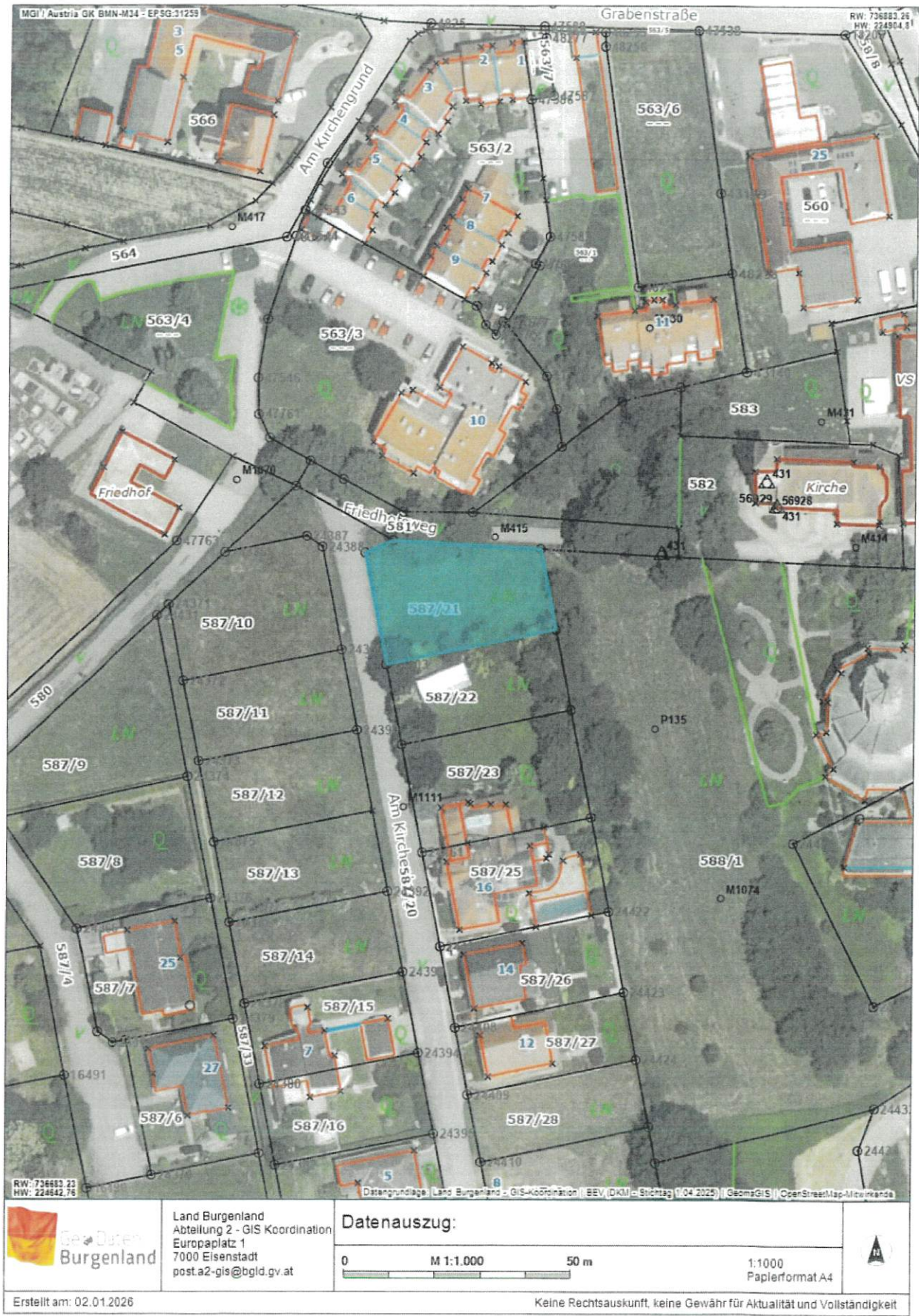

2.3 Flächenwidmung:

Wie dem Auszug der Geodaten Burgenland zu entnehmen, ist das Grundstück zur Gänze als „BW“ – Bauland Wohngebiet gewidmet.



2.4 Kontaminierung:

Laut § 13 (1) des Altlastensanierungsgesetzes (ALSAG, BGBl. Nr. 299/1989 idgF) hat die Behörde (§ 33 sofern nicht anders bestimmt der Landeshauptmann) Altlagerungen und Altstandorte zu erfassen und der Bundesministerin / dem Bundesminister für Klimaschutz, Umwelt, Energie, Mobilität, Innovation und Technologie bekannt zu geben. Laut § 18 (1) hat die Bundesministerin / der Bundesminister für Klimaschutz, Umwelt, Energie, Mobilität, Innovation und Technologie hat eine Datenbank über Altablagerungen, Altstandorte und Altlasten zu führen und laut (4) auf der Webseite www.altlasten.gv.at (Altlasten GIS) zu veröffentlichen. (laut ALSAG)

Seit 1. Jänner 2025 wird auf dem Altlastenportal folgendes veröffentlicht (gemäß § 18 Abs. 4 ALSAG):

- Altablagerungen und Altstandorte, bei denen nach einer Erstabschätzung gemäß § 14 Abs. 1 eine erhebliche Kontamination oder ein erhebliches Risiko zu erwarten ist
- Altablagerungen und Altstandorte, die einer Beurteilung gemäß § 14 Abs. 3 unterzogen wurden und
- Altlasten

Die Veröffentlichung der oben angeführten Flächen (Altablagerungen, Altstandorte, Altlasten) erfolgt im „Geographischen Informationssystem Altlasten“ (Altlasten GIS). Dort werden auch die tagesaktuellen Grundstücke angezeigt (digitale Katastermappe, DKM).

Im Altlasten GIS sind jene Flächen angeführt, von denen aufgrund von Abfallablagerungen oder Untergrundverunreinigungen eine erhebliche Gefahr für die Gesundheit des Menschen oder die Umwelt ausgeht und deshalb in der AltlastenatlasVO als Altlasten ausgewiesen sind (Abfrage der Gefährdungseinschätzung der Altlast sowie Beschreibung durchgeführter Sicherungs- oder Sanierungsmaßnahmen).

Die augenscheinliche Begutachtung des Grundes und die Historie des Grundstücks sowie Recherchen ergeben keinerlei Hinweise auf eine eventuelle Kontaminierung der gegenständlichen Liegenschaft. Probebohrungen, welche zu gutachtlichen Ergebnissen zu dieser

Thematik führen, liegen diesem Gutachten nicht zugrunde und werden generell nur auf ausdrückliche Anweisung des Auftraggebers durchgeführt. Die Bewertung erfolgt daher unter der Annahme, dass das Grundstück kontaminationsfrei ist.

Altlasten-GIS:



Altlastenportal

Bundesministerium
Land- und Forstwirtschaft,
Klima- und Umweltschutz,
Regionen und Wasserwirtschaft

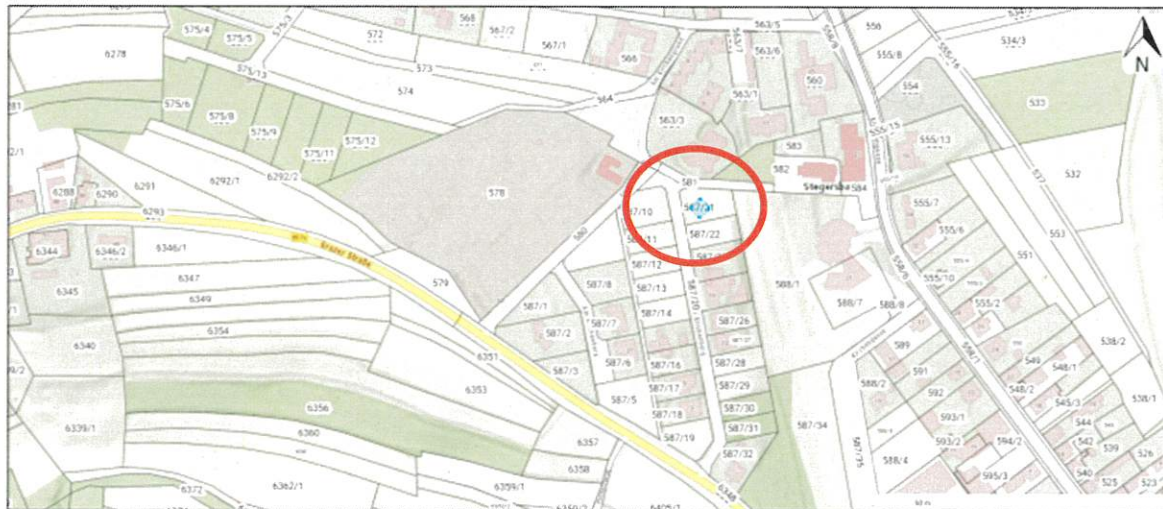

Legende

Flächen

Flächentyp

Altlast

Altablagerung

Altstandort

Status

erhebliche/s Kontamination/Risiko erwartet

beurteilt "keine Altlast"

Altlast vorgeschlagen

Altlast

dekontaminiert vorgeschlagen

dekontaminiert

gesichert vorgeschlagen

gesichert

Beobachtung abgeschlossen vorgeschlagen

Beobachtung abgeschlossen

Laut Erhebungen des Sachverständigen im Altlastenatlas laut GIS Altlasten des Umweltbundesamtes sind keine Hinweise auf Altlasten vorhanden. Sollte sich nachträglich herausstellen, dass die Liegenschaft oder ein benachbartes Grundstück Kontaminationen aufweisen, wäre eine Nachbewertung mit einer Boden- bzw. Bauwerksuntersuchung erforderlich. Eine eventuelle Wertminderung wäre auf Basis dieser Untersuchungsergebnisse ergänzend festzustellen.

2.5 Maße:

Die zur Berechnung erforderlichen Maße wurden dem vorhandenen Einreichplan entnommen.

2.6 Ver- und Entsorgungsleitungen:

Laut Informationen der Marktgemeinde Stegersbach befinden sich auf dem Grundstück Anschlüsse für Strom, Wasser und Kanal. Der Telefonanschluss liegt in unmittelbarer Nähe. Anschlüsse für Gas und Fernwärme sind nicht vorhanden.

2.7 Infrastruktur:

Sämtliche infrastrukturellen Gegebenheiten, wie öffentliche Haltestellen (Bus), Gaststätten, Einkaufsmöglichkeiten für den täglichen Gebrauch, Kinderbetreuungseinrichtung, Schulen, Einrichtungen zur medizinischen Versorgung, Ausbildungs- und Betreuungseinrichtungen, Banken, etc. befinden sich in näherer Umgebung und sind auch zu Fuß erreichbar.

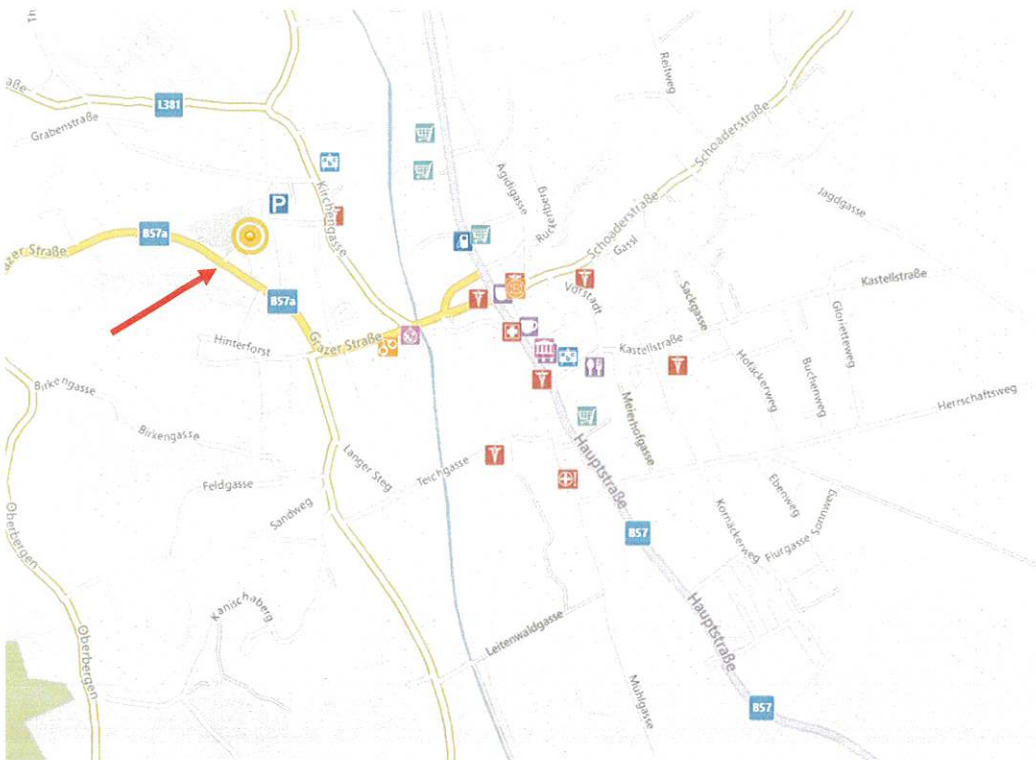

2.8 Nutzung:

Die am Grundstücke befindlichen Gebäude befinden sich im Rohbauzustand.

2.9 Gebäudebeschreibung:

2.9.1 Reihenhausanlage Am Kirchenberg 22:

Der Baubeginn der im Rohbauzustand befindlichen drei Gebäude, welche mit Erd- und Obergeschoß zweigeschoßig ausgeführt sind, erfolgte mit Bescheid ab April 2023.

Zum Zeitpunkt der Befundaufnahme waren Erd- und Obergeschoß in Ziegelmassivbauweise hergestellt und im Rohzustand. Anzumerken ist, dass beim Reihenhaus Top Nr. 1 das Obergeschoß ohne Decke ausgeführt ist, bei Reihenhaus Top Nr. 2 ebenfalls keine Decke besteht, jedoch bereits die Schalung vorhanden ist und bei Reihenhaus Top Nr. 3 bereits eine Betondecke besteht. Eine Dachausführung besteht ebenfalls nicht.

Als Fundierung bestehen Betonstreifenfundamente mit Sockelmauerwerk, als Zwischendecke über dem Erdgeschoß eine Massivdecke.

An Räumlichkeiten waren in allen drei Objekten geplant Vorraum, WC, Wohnen / Küche sowie Technik und Abstellraum und Terrasse im Erdgeschoß sowie Gang, drei Zimmer und Bad mit WC im Obergeschoß.

Die Raumteilungen bestehen zum Teil nur im Erdgeschoß.

Als Geschoßverbindungen sind Betonstiegen vorhanden.

Der Bau- und Erhaltungszustand ist aufgrund von Niederschlagswassereintritten, da kein Dach besteht, als schlecht zu bezeichnen.

2.10 Außenanlagen:

Die Hauptzufahrt zum Grundstück erfolgt von der Straße mit der Bezeichnung Am Kirchengberg.

Zu dieser Straße hin besteht ein einfacher Bauzaun als Abgrenzung.

Im Anschluss an die geplante Zufahrt waren sechs Carports geplant mit einer Betonsteinwand. Die Betonsteinwand besteht, wie planlich dargestellt, nicht und wurde hier eine Steinschichtung zur Straße hin hergestellt.

Am Ende der Reihenanlage zur Ostseite hin beim Reihnhaus Top Nr. 3 besteht ebenfalls eine Steinschichtung als Grundstücksabschluss.

Die restlichen Grundstücksflächen sind aufgrund der Bauphase ungepflegt, nicht fertiggestellt und befindet sich auch Bauschutt auf der Liegenschaft.

3 BEWERTUNG

Im Liegenschaftsbewertungsgesetz 2005, 2. Auflage von Dr. Johannes Stabentheiner sind die Grundsätze für die Wertermittlung von Liegenschaften festgelegt. Laut § 7 LBG hat in der Regel der Sachverständige das Wertermittlungsverfahren auszuwählen. Er hat dabei den jeweiligen Stand der Wissenschaft und die im redlichen Geschäftsverkehr bestehenden Gepflogenheiten zu beachten. Aus dem Ergebnis des gewählten Verfahrens ist der Wert unter Berücksichtigung der Verhältnisse im redlichen Geschäftsverkehr zu ermitteln.

Generell finden im Gutachten

- § 4 Vergleichswertverfahren
- § 5 Ertragswertverfahren und
- § 6 Sachwertverfahren

Berücksichtigung, bzw. wird in der Bewertung auf die Literaturen von Gerardy / Möckel / Troff, Simon / Kleiber / Rössler, Ross-Brachmann - Renner / Sohni, Kranewitter, Seiser / Kainz, Bienert / Funk und auf das Österreichische Liegenschaftsbewertungsgesetz Bedacht genommen. Gelangen nur bestimmte Verfahren zur Anwendung, so werden diese im Gutachten entsprechend begründet.

§ 4 LBG - VERGLEICHSWERTVERFAHREN

Im Vergleichswertverfahren ist der Wert der Sache durch Vergleich mit tatsächlich erzielten Verkaufspreisen vergleichbarer Sachen zu ermitteln. Vergleichbare Sachen sind solche, die hinsichtlich der den Wert beeinflussenden Umstände weitgehend mit der zu bewertenden Sache übereinstimmen. Abweichende Eigenschaften der Sache und geänderte Marktverhältnisse sind nach Maßgabe ihres Einflusses auf den Wert durch Zu- oder Abschläge zu berücksichtigen. Zum Vergleich sind Verkaufspreise heranzuziehen, die im redlichen Geschäftsverkehr in zeitlicher Nähe zum Bewertungsstichtag in vergleichbaren Gebieten erzielt wurden. Kaufpreise, von denen anzunehmen ist, dass sie durch ungewöhnliche Verhältnisse oder persönliche Umstände der Vertragsteile beeinflusst wurden, dürfen zum Vergleich nur herangezogen werden, wenn der Einfluss dieser Verhältnisse und Umstände wertmäßig erfasst werden kann.

Das Vergleichswertverfahren ist somit zur Bewertung von unbebauten Grundstücken, vor allem im ländlichen Bereich, zielführend. Im städtischen Bereich, wo Grundpreise von ver-

schiedenen Flächenwidmungen und Bebauungsrichtlinien wie Geschossflächendichte, vorgeschriebene Anzahl der Vollgeschosse und Bauweise sowie der differenzierten Wertigkeiten von Stadtteilen abhängt, ist eine Bewertung nach dem Vergleichswertverfahren kaum sinnvoll, da direkt vergleichbare Grundstücke in der Regel kaum bestehen.

Bedingt anwendbar ist dieses Verfahren eventuell noch bei Reihenhäusern - in großen Reihenhäuseranlagen mit durchwegs gleichen Objekten - und eventuell bei Wohnungen in Wohnanlagen mit gleicher Ausstattung, Lage usw. Selbst bei Wohnhäusern werden für verschiedene Wohnungen in ein und demselben Objekt unterschiedliche Preise erzielt, da für die Preisgestaltung die Lage der Wohnung, die Ausstattung sowie Größe usw. ausschlaggebend sind.

§ 5 LBG - ERTRAGSWERTVERFAHREN

Im Ertragswertverfahren ist der Wert der Sache durch Kapitalisierung des für die Zeit nach dem Bewertungsstichtag zu erwartenden oder erzielbaren Reinertrages zum angemessenen Zinssatz und entsprechend der zu erwartenden Nutzungsdauer der Sache zu ermitteln. Hierbei ist von jenen Erträgen auszugehen, die aus der Bewirtschaftung der Sache tatsächlich erzielt wurden (Rohertrag). Durch Abzug des tatsächlichen Aufwandes für Betrieb, Instandhaltung und Verwaltung der Sache (Bewirtschaftungsaufwand) und der Abschreibung vom Rohertrag errechnet sich der Reinertrag; die Abschreibung ist nur abzuziehen, soweit sie nicht bereits bei der Kapitalisierung berücksichtigt wurde. Bei der Ermittlung des Reinertrages ist auf das Ausfallswagnis und auf allfällige Liquidationserlöse und Liquidationskosten Bedacht zu nehmen.

Sind die tatsächlich erzielten Beträge in Ermangelung von Aufzeichnungen nicht erfassbar oder weichen sie von den bei ordnungsgemäßer Bewirtschaftung der Sache erzielbaren Erträgen nachhaltig ab, so ist von jenen Erträgen, die bei ordnungsgemäßer Bewirtschaftung der Sache nachhaltig hätten erzielt werden können, auszugehen. Es werden sodann fiktive Mieterträge angesetzt, wobei allgemein anerkannte statistische Daten (z. B. Immobilienpreisspiegel, etc.) heran gezogen werden. Diese statistischen Daten werden mit den persönlichen Erfahrungen sowie der Sachkunde des SV verglichen und daraus die fiktiven Mieten abgeleitet.

Der Zinssatz zur Ermittlung des Ertragswertes richtet sich nach der bei Sachen dieser Art üblicherweise erzielbaren Kapitalverzinsung.

Der Kapitalisierungszinsfuß ist der gewünschten und am Markt erhältlichen Verzinsung von Mieterträgen anzunähern.

Schlägt man nämlich den Kapitalisierungszinsfuß die voraussichtliche Wertsteigerung eines Objektes zu, so ergibt sich in etwa eine Verzinsung wie bei guten Wertpapieren. Da Objekte in sehr guten innerstädtischen Lagen in der Regel eine höhere Wertsteigerung haben, ist hier eine geringere Verzinsung notwendig, als bei den Objekten in „schlechten Lagen“, um die notwendige Gesamtrendite zu erreichen.

Der ausgewiesene Zinssatz entspricht somit der am Immobilienmarkt üblichen Verzinsung, er wird vom SV aufgrund seines Fachwissens sowie der ständigen Marktbeobachtung festgesetzt.

Das Ertragswertverfahren ist bei der Wertermittlung von Geschäftshäusern angebracht, weiters bei Mietwohnhäusern in Verbindung mit dem Sachwert sowie eventuell bei langfristig vermieteten Eigentumswohnungen.

§ 6 LBG - SACHWERTVERFAHREN

Im Sachwertverfahren ist der Wert der Sache durch Zusammenzählung des Bodenwertes, des Bauwertes und des Wertes sonstiger Bestandteile sowie gegebenenfalls des Zubehörs der Sache zu ermitteln.

Der Bodenwert ist in der Regel als Vergleichswert durch Heranziehung von Kaufpreisen vergleichbarer unbebauter Liegenschaften zu ermitteln.

Der Bauwert ist die Summe der Werte der baulichen Anlagen. Bei seiner Ermittlung ist in der Regel vom Herstellungswert auszugehen und von diesem die technische und wirtschaftliche Wertminderung abzuziehen. Sonstige Wertänderungen und sonstige wertbeeinflussende Umstände, wie etwa Lage der Liegenschaft, baurechtliche oder andere öffentlich-rechtliche Beschränkungen sowie erhebliche Abweichungen von den üblichen Baukosten, sind gesondert zu berücksichtigen.

Der Sachwert ist die Summe aus dem Bodenwert und dem Bauwert. Bei der Berechnung des Bauwertes wird vom Herstellungswert am Wertermittlungstichtag ausgegangen und dieser um die technische (Alter, Baumängel, Bauschäden) und wirtschaftliche (zeitgemäßen Bedürfnissen nicht entsprechender, unwirtschaftlicher Aufbau, wie z. B. Grundrissgestaltung, Geschosshöhe) Wertminderung gekürzt. Zum Bauwert ist anzufügen, dass die jeweils ausgewiesenen Einheitspreise, wie Raum- und Flächenmeterpreise vom SV ständig mit Bauträgern sowie Bauunternehmungen verglichen, abgestimmt und dem jeweils aktuellen Stand angepasst werden. Diese Preise sind somit Erfahrungswerte im Hinblick auf den Zustand sowie die Ausstattung des Objektes. Ebenso verhält es sich beim Abschlag für die technische und wirtschaftliche Wertminderung.

Das Sachwertverfahren ist vornehmlich anzuwenden für Liegenschaften, die dem Eigengebrauch dienen, wie Ein- und Zweifamilienhäuser, Reihenhäuser, freie und kurzfristig vermietete Eigentumswohnungen bzw. Sonder- und Luxusimmobilien. Weiters für Industrieliegenschaften, Werkshallen, etc., da diese Objekte nur ausnahmsweise in Bestand gegeben werden und somit meist keinen Ertrag abwerfen. Das Sachwertverfahren wird auch in Verbindung mit dem Ertragswertverfahren zur Bewertung von vermieteten Einheiten sowie Mietobjekten angewandt. Hier bildet der Sachwert, auch Realwert genannt, die technische Wertkomponente bei der Verkehrswertermittlung. Der Ertragswert ist die wirtschaftliche Komponente, hierbei sind die Mietwerte, die Rentabilität und die Nutzungsdauer wesentliche Bewertungskriterien.

VERKEHRSWERT

Verkehrswert ist der Preis, der bei einer Veräußerung der Sache üblicherweise im redlichen Geschäftsverkehr für sie erzielt werden kann. Die besondere Vorliebe und andere ideelle Wertzumessungen einzelner Personen haben bei der Ermittlung des Verkehrswertes außer Betracht zu bleiben (§ 2, Abs. 2 und 3 LBG).

Der redliche Geschäftsverkehr ist der Handel auf dem freien Markt, bei dem sich die Preise nach dem marktwirtschaftlichen Prinzip von Angebot und Nachfrage bestimmen. Er unterliegt den Gegebenheiten der allgemeinen wirtschaftlichen Lage, der Situation auf dem Immobilien- bzw. Realitäten- und dem Kapitalmarkt.

Der ermittelte Wert berücksichtigt die zum Bewertungstichtag bekannten Marktverhältnisse.

Wird nur ein Wertermittlungsverfahren angewendet, so ist dieser Wert jeweils als Verkehrswert heranzuziehen und zu betrachten. Wird der Verkehrswert aus mehreren Wertermittlungsverfahren abgeleitet, so ist dieser auf die Verhältnisse im redlichen Geschäftsverkehr abzustimmen. Der SV hat unter Einsatz seines Fachwissens und seiner beruflichen Erfahrung, besonders seiner Kenntnis der Marktlage diesen Verkehrswert dem einen oder anderen ausgewiesenen Zwischenwert (Sach- und Ertragswert) anzunähern.

RESIDUALWERTVERFAHREN LT. ÖNORM 1802-3:

Das Residualwertverfahren dient im Allgemeinen der Ermittlung des Marktwertes (=Verkehrswert) von unbebauten Liegenschaften (respektive des Bodenwertes) und Projektentwicklungen sowie unter bestimmten Voraussetzungen von bebauten Liegenschaften.

Das Residualwertverfahren ist besonders geeignet bei:

- der Bewertung von Grundstücken, wenn keine geeigneten Vergleichspreise in ausreichender Anzahl vorliegen und somit die Anwendung des Vergleichswertverfahrens (gemäß § 4 LBG) ausscheidet;
- der Beurteilung bzw. Bewertung einer bevorstehenden, konkretisierbaren Projektentwicklung bzw. eines bereits im Bau befindlichen Projektes;
- der Bewertung von bebauten Liegenschaften, die am Ende ihrer wirtschaftlichen Nutzbarkeit angelangt sind und bei denen eine Revitalisierung, eine Umnutzung oder ein Abriss mit einer sich anschließenden Neuentwicklung udgl. geplant ist sowie
- zur Überprüfung der höchsten und besten Nutzungsform (highest and best use) von bebauten Liegenschaften.

Anhand der oben genannten Bereiche wird deutlich, dass der Bodenwert häufig die gesuchte Größe darstellt. Darüber hinaus kann das Verfahren jedoch auch zur Auflösung nach einer anderen Variablen als dem Bodenwert angewendet werden. Häufiger Anwendungsfall ist beispielsweise die Berechnung eines Entwicklungsgewinns.

Das Residualwertverfahren wird sohin zur Ermittlung des tragbaren Bodenwertes pro m² Grundstücksfläche eingesetzt. Das Residualwertverfahren wurde in Österreich im Jahr 2014 im Rahmen der ÖNORM B 1802-3 normiert.

Zu den Basisdaten zählen die mögliche Verbauung des Grundstückes, die Herstellungskosten lt. Auskunft des Auftraggebers, die Nebenkosten, der Finanzierungsaufwand und der Bauzeitraum.

Es werden ein Developergeprofit und marktkonforme Mieten der zu errichtenden Einheiten mit eingerechnet. Unter Einbeziehung einer angemessenen Verzinsung und üblicher Vermarktungskosten ergibt sich das Residuum, aus dem sich unter Einrechnung der Erwerbsnebenkosten der tragbare Bodenwert errechnet.

Es gibt kein standardisiertes Modell für die Ermittlung von Marktwerten durch das Residualwertverfahren. Dieses Verfahren erfordert vom Anwender vor diesem Hintergrund besonders fundierte Marktkenntnisse und hohe Sorgfalt bei der Herleitung der verwendeten Eingangsparameter.

DISCOUNTED CASH-FLOW-VERFAHREN LT. ÖNORM B 1802-2:

Das Discounted-Cash-Flow-Verfahren (kurz: DCF-Verfahren) ist ein ertragsorientiertes Bewertungsverfahren zur Marktwertermittlung. Diese international anerkannte Methode der indirekten Diskontierung ermöglicht es inhomogene Zahlungsströme abzubilden.

Diskontinuierliche Mietentwicklungen werden z.B. durch Abweichungen vom aktuellen Marktmietniveau (over-/underrent), Staffelmietverträge, strukturelle Leerstände, Modernisierungen, mietfreie Zeiten, Instandsetzungen, etc. verursacht.

Beim DCF-Verfahren wird der gesamte Beobachtungszeitraum der erfassten Zahlungsströme der Immobilie in zwei Phasen unterteilt. Zum besseren Verständnis wird die nachfolgende Grafik gemäß der ÖNORM B 1802-2 dargestellt:

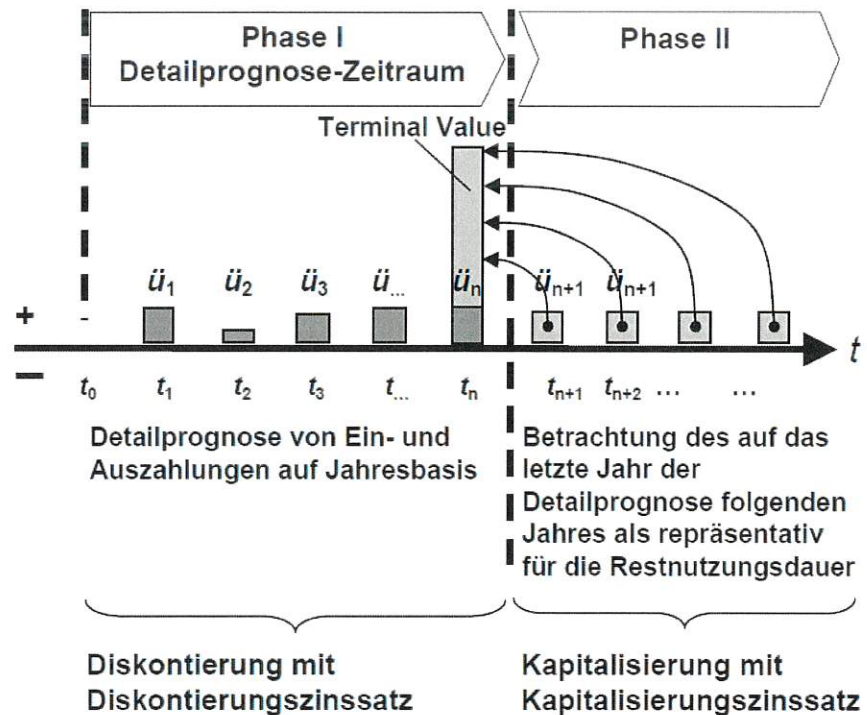

Es bedeutet:

- \ddot{U} Ein-/Auszahlungsüberschuss
- t Periode auf Jahresbasis
- t_0 Bewertungsstichtag
- n Anzahl Perioden des Detailprognose-Zeitraumes

Phase I – Die erste Phase wird Detailprognosezeitraum bezeichnet. Hier werden die Ein- und Auszahlungen auf Jahresbasis dargestellt und auf den Bewertungsstichtag diskontiert (abgezinst). Der Detailprognosezeitraum wird für einen Zeitraum von in der Regel 10 bis max. 15 Jahre dargestellt. Dazu bedarf es eines Zinssatzes – auch **DISKONTIERUNGSZINSSATZ** genannt – der Risiken und Wachstumspotenziale nicht abbilden muss, da diese schon in den Zahlungsströmen enthalten sind („non-Growth-Yield“).

Phase II – Die zweite Phase schließt sich dem Detailprognosezeitraum an und repräsentiert die verbleibende Restnutzungsdauer der Immobilie. Für den Wertbeitrag dieser Phase wird am Ende des Detailprognosezeitraumes ein **fiktiver Veräußerungserlös** der Immobilie durch Kapitalisierung errechnet, der ebenfalls auf den Bewertungsstichtag abgezinst wird. Es wird **sohin der Barwert, der sich im folgenden Jahr nach der Phase I ergibt, auf den**

Bewertungstichtag diskontiert. Insofern erfolgt eine pauschale Betrachtung der zweiten Phase II auf Basis eines repräsentativen Jahres. Der zugrundeliegende KAPITALISIERUNGSZINSSATZ muss alle wertrelevanten Entwicklungen in der Phase II berücksichtigen („Growth-Yield“). In diesem Zinssatz ist nicht nur ein mögliches Wachstumspotenzial einzubeziehen (bedeutet einen reduzierten Zinssatz), sondern auch die fortschreitende Alterung der Immobilie und die zunehmende Prognoseunsicherheit (Erhöhung des Zinssatzes). Weiters wird der Kapitalisierungszinssatz als ewige Rente gerechnet, wodurch auch noch Differenzen bei kürzeren Restnutzungsdauern einzuberechnen sind (Erhöhung des Zinssatzes).

In Phase I erfolgt die Abzinsung mit dem sogenannten Diskontierungszinssatz, die Ermittlung des Barwertes des fiktiven Veräußerungserlöses der Phase II durch Kapitalisierung mit dem sogenannten Kapitalisierungszinssatz. Der Kapitalisierungszinssatz wird somit zur Herleitung des fiktiven Veräußerungserlöses am Ende des Detailprognosezeitraumes verwendet. Dieser enthält – im Gegensatz zum Diskontierungszinssatz – die erwarteten zukünftigen Veränderungen.

VERFAHRENSAUSWAHL

Laut § 7, Abs. 1 LBG hat der Sachverständige das Wertermittlungsverfahren auszuwählen. Er hat dabei den jeweiligen Stand der Wissenschaft und die im redlichen Geschäftsverkehr bestehenden Gepflogenheiten zu beachten. Aus dem Ergebnis des gewählten Verfahrens ist der Wert unter Berücksichtigung der Verhältnisse im redlichen Geschäftsverkehr zu ermitteln. Somit hat der SV das rein kalkulatorische - errechnete Ergebnis vor dem Hintergrund der ihm bekannten Marktverhältnisse kritisch zu würdigen und unter Umständen auch zu korrigieren. Der ausgewiesene, rechnerische Wert kann somit bei dieser „Nachkontrolle“ nach oben oder unten berichtigt werden.

Weiters wird bei der Bewertung Bedacht auf die derzeitige Lage des Realitätenmarktes für ähnliche Grundstücke genommen. Nach § 2 Abs. 3 Liegenschaftsbewertungsgesetz haben besondere Vorliebe und andere ideelle Wertmessungen bei der Ermittlung außer Betracht zu bleiben.

Bei jeder Bewertung ist zu prüfen, welches Verfahren zum Ziel führt. Allenfalls können auch mehrere Wertermittlungsverfahren anzuwenden sein. Jedenfalls ist dabei auf die Verhältnisse im redlichen Geschäftsverkehr Bedacht zu nehmen.

Die Wahl des Wertermittlungsverfahrens oder allenfalls die Kombination von solchen bleibt gemäß § 7 LBG dem Sachverständigen überlassen. Dabei ist aber auch Bedacht auf den Stand der Bewertungswissenschaften zu nehmen.

Bei der bewertungsgegenständlichen Liegenschaft ist nach Meinung des Sachverständigen das Sachwertverfahren anzuwenden, nachdem die Eigennutzung der Liegenschaft im Vordergrund steht.

Ermittlung des gemeinen Wertes:

Die seit 01.01.2016 geltende Rechtslage schreibt zur Bemessung der Grunderwerbssteuer die Ermittlung des „gemeinen Wertes“ gemäß Bewertungsgesetz (BewG) vor.

Lt. Bewertungsgesetz § 10 Abs. 2 wird der gemeine Wert „*durch den Preis bestimmt, der im gewöhnlichen Geschäftsverkehr nach der Beschaffenheit des Wirtschaftsgutes bei einer Veräußerung zu erzielen wäre*“, wobei alle preisbeeinflussenden Umstände – mit Ausnahme ungewöhnlicher oder persönlicher Verhältnisse – zu berücksichtigen sind.

Basierend auf den gesetzlichen Definitionen ist festzuhalten, dass der im Gutachten ermittelte Verkehrswert dem gemeinen Wert gemäß § 10 BewG entspricht und keine gesonderte Berechnung erfolgt.

ALLGEMEINES

Genauigkeitsanforderungen und Hinweispflicht (ÖNORM B 1802 Pkt. 3.3)

Angesichts der Unsicherheit einzelner in die Bewertung einfließender Faktoren, insbesondere der Notwendigkeit, auf Erfahrungswerte zurückzugreifen, kann das Ergebnis der Bewertung keine mit mathematischer Exaktheit feststehende Größe sein. Der Gutachter hat jedoch nach bestem Wissen einen eindeutigen Wert anzugeben. Weiters wird darauf hingewiesen, dass der ermittelte Verkehrswert nicht notwendigerweise bedeutet, dass ein entsprechender Preis auch bei gleichbleibenden äußeren Umständen im Einzelfall jederzeit, insbesondere kurzfristig, am Markt realisierbar ist.

Es handelt sich im vorliegenden Fall um ein Immobilienwertgutachten und nicht um ein Gutachten über den Zustand der Gebäudesubstanz.

Der Einheitswert wird aufgrund des Bewertungsgesetzes vom zuständigen Finanzamt ermittelt und bildet die Grundlage für die Berechnung z.B. der Grundsteuer, usw. Dieser Wert stimmt mit dem Verkehrswert nicht überein und liegt meist deutlich darunter. Eine Wertrelation zwischen Einheitswert und Verkehrswert besteht grundsätzlich nicht, sodass aus dem Einheitswert kein Rückschluss auf den tatsächlichen Verkehrswert gezogen werden kann.

Bei der Bewertung der Gebäude handelt es sich um die reine Bausubstanz und nur um jene Installationen, die in fester Verbindung mit den Gebäuden hergestellt sind. Diese Werte beinhalten kein wie immer geartetes Mobiliar oder eventuell vorhandene technische Betriebs-einrichtungen.

Die technische Beschreibung des Objektes erfolgte aufgrund der Angaben der / des Anwesenden bzw. aufgrund der augenscheinlichen Wahrnehmungen bei der Befundaufnahme. Die Begutachtung erfolgt zerstörungsfrei. D.h. für die Beurteilung der Bausubstanz werden keine Materialproben genommen und auch keine Verkleidungen entfernt. Der Sachverständige beurteilt die Qualität der Ausführung und Erhaltung lediglich durch die Betrachtung der Oberfläche des Bauteiles (Materialies). Die Qualität der verwendeten Materialien und seine Verarbeitung können daher nicht eingeschätzt werden.

Es kann nicht ausgeschlossen werden, dass das Gebäude verdeckte, durch Augenschein nicht erkennbare Ausführungsmängel und Bauschäden hat. Es kann weiters nicht überprüft werden, ob die öffentlichen Ver- und Entsorgungsleitungen tatsächlich gesetzeskonform an die Hauptleitungen angeschlossen sind. Hingewiesen wird darauf, dass die Funktionsfähigkeit der technischen Gebäudeausrüstung (Heizung, Elektro- und Sanitärinstallation) bzw. sonstiger technischer Anlagen und Ausstattungen nicht überprüft wurde. Es ist davon auszugehen, dass diese dem Alter entsprechend funktionstüchtig und betriebsbereit sind. Weiters ist festzuhalten, dass die Liegenschaft nicht auf den Verlauf etwaiger im Erdreich verlegter Ver- und Entsorgungsleitungen oder sonstiger Leitungen bzw. Einbauten untersucht wurde.

In der Befundaufnahme können nur augenscheinliche (offensichtliche) oder angezeigte Gegebenheiten und Zustände hinsichtlich Bauausführung, den Bauzustand oder sonstige liegenschaftseigene Umstände berücksichtigt werden. Es ist ausdrücklich darauf hinzuweisen, dass die Angaben in dieser Verkehrswertermittlung allein aufgrund Mitteilungen vom Auftraggeber, Mieter, etc. und darauf beruhenden in Augenscheinnahme beim Ortstermin ohne jegliche differenzierte Bestandsaufnahme, technischen, chemischen o.ä. Funktionsprüfungen, Vorplanung und Kostenschätzung angesetzt sind.

Zerstörende Untersuchungen werden nicht ausgeführt bzw. vorhandene Abdeckungen und Verkleidungen nicht entfernt, weshalb Angaben über nicht sichtbare Bauteile und Baustoffe, aus Auskünften, die dem Sachverständigen gegeben werden, auf vorgelegte Unterlagen oder Vermutungen beruhen.

Der Wertminderung werden die Umstände zu Grunde gelegt, die im Rahmen einer üblichen, ordnungsgemäßen und angemessenen Ermittlung des Sachverhaltes, vor allem bei der örtlichen Begehung, erkennbar waren oder sonst bekannt geworden sind.

Für versteckte Mängel wird keine Haftung übernommen, außerdem enthält dieses Gutachten keine rechtlichen Beurteilungen.

Nachdem es sich bei dieser Bewertung um eine Exekution handelt, wird bei der Ermittlung des Verkehrswertes darauf Rücksicht genommen, dass der Erwerber keinen Gewährleistungsanspruch besitzt.

Ein Energieausweis liegt nicht vor. Auch wurde ein solcher zur Bewertung nicht erstellt, nachdem sich die Beauftragung ausschließlich auf eine Bewertung der Immobilie bezieht.

Bei der Ermittlung des Verkehrswertes bei Liegenschaften, die üblicherweise der Ertragserzielung oder der betrieblichen Nutzung dienen, ist die Umsatzsteuer nicht berücksichtigt, da die Vorsteuerabzugsmöglichkeit besteht. In allen anderen Fällen werden die Werte einschließlich der Umsatzsteuer angesetzt. Hingewiesen wird ausdrücklich auf die umsatzsteuerlichen Auswirkungen des Budgetbegleitgesetzes 1998. Sollte die zu bewertende Sache mit Inrechnungstellung von 20 % Umsatzsteuer verwendet werden, ist diese Umsatzsteuer

dem ermittelten Verkehrswert hinzuzurechnen – eine eventuelle Vorsteuerberichtigung ist dann nicht nötig. Wird die zu bewertende Sache ohne Inrechnungstellung von 20 % Umsatzsteuer verkauft, sind eventuelle bereits geltend gemachte Vorsteuerbeträge anteilig zu berichtigen.

Gemäß der EO-Novelle 2008 (BGBl I 2008/37) wurden bei der Gemeinde Bescheide mit dinglicher Wirkung angefordert und wurde der Rückstand mit Mail vom 09.01.2026 bekannt gegeben (siehe Anhang).

3.1. Wertermittlung:

1. Grundwert:

Dieser wurde aufgrund meiner Erfahrungen und Erkundigungen bzw. Vergleichswerten in diesem Raum festgesetzt. Es wird auch auf die Literaturen von Gerardy/Möckel/Troff, Simon/Kleiber/Rössler, Renner/Sohni, Kranewitter und Bienert/Funk sowie auf das Österreichische Liegenschaftsbewertungsgesetz Bedacht genommen. Insbesondere wurden bei der Preisbildung die Flächenwidmung, die Lage, die Größe, die Ausnutzung, die Ausnutzbarkeit und der Erschließungsgrad berücksichtigt.

Der Bodenwert ergibt sich aus dem Vergleich mit tatsächlich erzielten Kaufpreisen vergleichbarer Grundstücke, wobei die Vergleichbarkeit beeinflussenden Umstände durch Zu- und Abschläge zu berücksichtigen sind.

Durch diese Zu- und Abschläge ergibt sich ein Endwert des jeweiligen Grundstückes.

Die Endwerte schwanken naturgemäß in einer Bandbreite. Als Vergleichswert wird allerdings weder der höchste noch der niedrigste Wert herangezogen, sondern der Mittelwert aller Vergleichsgrundstücke.

Vergleichspreise

TZ	Kaufdat./Jahr	KG	Größe in m ²	Kaufpreis	Preis/m ²	Zu-/Abschlag	Preis/m ² modifiz.
4116/2021	2021	31045	4.032	139.685	34,64	15,0%	39,84
6227/2022	2022	31045	1.210	66.550	55,00	12,0%	61,60
6767/2022	2022	31045	1.644	77.268	47,00	12,0%	52,64
4551/2021	2021	31045	570	25.000	43,86	15,0%	50,44
1797/2022	2022	31045	866	37.000	42,73	12,0%	47,86

MITTELWERT € / m² 50,5

	-1,30	x	3,30	=	-4,29 m ²
	7,25	x	11,40	=	82,65 m ²
	-1,30	x	3,30	=	-4,29 m ²
				=	235,08 m ²
<u>OG:</u>	7,25	x	11,40	=	82,65 m ²
	7,25	x	11,40	=	82,65 m ²
	7,25	x	11,40	=	82,65 m ²
				=	247,95 m ²

Baukosten:

Die Baukosten an diesem Gebäude werden nach vom Österreichischen Statistischen Zentralamt veröffentlichten Zahlen, wie Baukostenindex, Baupreisindex, Verbraucherpreisindex usw. sowie den Richtlinien bzw. Richtsätzen der Wohnbauförderung für das jeweilige Bundesland bzw. meinen eigenen Erfahrungen ermittelt. Die dem Herstellungswert zu Grunde gelegten Preise pro m² Nutz- bzw. bebauter Fläche bzw. pro m³ umbauter Raum sind von ortsüblichen Herstellungskosten bzw. Baupreisen für vergleichbare Gebäude zum Bewertungsstichtag abgeleitet.

Jedenfalls ist beim Ansatz des Herstellungswertes nicht vom tatsächlichem Kostenaufwand, der für die Errichtung der baulichen Anlagen seinerzeit tatsächlich entstand, auszugehen, sondern vielmehr von jenem fiktiven Kostenbetrag, der für die Neuerrichtung der baulichen Anlagen zum Bewertungsstichtag aufgewendet werden müsste.

	BGF	x	BGF-Preis (Rohbau)	=	BK
EG:	235,08	x	€ 1.050,00	€	246.834,00
OG:	82,65	x	€ 1.050,00	€	86.783,00
	82,65	x	€ 925,00	€	76.451,00
	82,65	x	€ 925,00	€	76.451,00
				€	486.519,00
	+ 20 % Umsatzsteuer			€	97.304,00
				€	583.823,00

Hievon eine Entwertung des Gebäudes aufgrund des Alters, für die bisherige Abnutzung und Amortisation sowie des verlorenen Bauaufwandes (individuelle und unzeitgemäße Gestaltung, ungünstige bauphysikalische Eigenschaften, unorganischer Aufbau, etc.).

6% von	€	583.823,00	-€	35.029,00
			€	548.794,00

Für die Ermittlung der zusätzlichen Wertverminderung aufgrund des Zustandes wird die Zustandsermittlung nach Heideck (Schätzung von Grundstücken und Gebäuden, Springer-Verlag Berlin, 1935) herangezogen, welche einen Zuschlag zur Alterswertminderung vorsieht. Hierbei handelt es sich um eine Wertminderung aufgrund der Verschlechterung des Gebäudezustandes über den üblichen Verschleiß hinaus. Für die Ermittlung des Zustandswertes werden einzelne Zustandsnoten von 1-5 vergeben.

1	neuwertig mängelfrei (Bez. Heideck: neu ohne Reparaturen)
2	normal erhalten, nur übliche Erhaltungsarbeiten (normale Unterhaltung geringen Umfangs)
3	deutlich reparatur- und instandsetzungsbedürftig (reparaturbedürftig)
4	umfangreiche Instandsetzungen erforderlich (größere Reparaturen erforderlich)
5	abbruchreif, wertlos

Anerkennend ist auch eine verfeinerte Klassifizierung - in 0,25 Schritten -, wobei diesbezüglich wie nachfolgend dargestellt Abwertungen vorgenommen werden:

1,00	neuwertig, mängelfrei	0,00%
1,25		0,04%

1,50	geringfügige Instandhaltungen vornehmen	0,32%
1,75		1,07%
2,00	normal erhalten; übliche Instandhaltung vornehmen	2,49%
2,25		4,78%
2,50	über Instandhaltungen hinausg.geringere Instandsetzungen	8,09%
2,75		12,53%
3,00	deutlich instandsetzungs- (reparatur-) bedürftig	18,17%
3,25		25,03%
3,50	bedeutende Instandsetzungen (Erneuerungen) erforderlich	33,09%
3,75		42,28%
4,00	umfangreiche Instandsetzungen (Erneuerungen) erforderlich	52,49%
4,25		63,57%
4,50	umfassende Instandsetzungen (Erneuerungen) erforderlich	75,32%
4,75		87,54%
5,00	abbruchreif, wertlos	100,00%

abzüglich Berücksichtigung der Zustandsnote

2,75 =	12,53%	-€	68.764,00
Bauzeitwert		€	480.030,00

2.1.4. Außenanlagen (Steinschichtungen):

Bauzeitwert	€	15.000,00
--------------------	----------	------------------

Zusammenstellung - Sachwert

1. Grundwert:	€	44.166,00
2.1. Bauzeitwert:		
2.1.1. Reihenanlage:	€	480.030,00
2.1.4. Außenanlagen (Steinschichtungen):	€	15.000,00
SACHWERT	€	539.196,00

3. Ertragswert:

Die im Rohbauzustand befindlichen Gebäude sind im vorgefundenen Zustand nicht vermietbar, sodass von einer Ertragswertberechnung Abstand genommen wird. Die Festlegung des Verkehrswertes erfolgt daher ausschließlich auf Basis des Sachwertes.

4. Verkehrswert:

Die Bestimmung des Verkehrswertes erfolgt gemäß novelliertem Liegenschaftsbewertungsgesetz 1992/150 vom 19.03.1992.

Nach Lehr- und Rechtsmeinung ist eine Beurteilung der Immobilien vorzunehmen um daraus resultierend den Verkehrswert vom Sachwert oder Ertragswert abzuleiten.

Gemäß § 7 Liegenschaftsbewertungsgesetz ist bei der Ermittlung des Verkehrswertes eine Nachkontrolle anhand der Marktverhältnisse vorzunehmen.

Bei der betreffenden Immobilie handelt es sich um eine Sachwertimmobilie, sodass der Verkehrswert vom Sachwert (Grundwert + amortisierter Bauwert) unter Berücksichtigung eines marktkonformen Zu- bzw. Abschlages - wie in den Literaturen angeführt - abgeleitet wird. Um diesen Zu- bzw. Wertabschlag auch entsprechend nachvollziehbar darzustellen, wurde auch eine fiktive Ertragswertermittlung vorgenommen.

Der Verkehrswert der Liegenschaft mit der EZ 2451, Gst. Nr. 587/21, mit den darauf befindlichen Gebäuden, KG 31045 Stegersbach, BG Güssing in **7551 Stegersbach, Am Kirchenberg 22**

wird daher unter Berücksichtigung eines Marktanpassungsabschlages von 15% festgelegt mit gerundet

€ 458.000,00

(in Worten: vierhundertachtundfünfzigtausend)

Erstrangige offene Forderungen

€

14,15

Der allg. beeid. und ger. zert. Sachverständige:

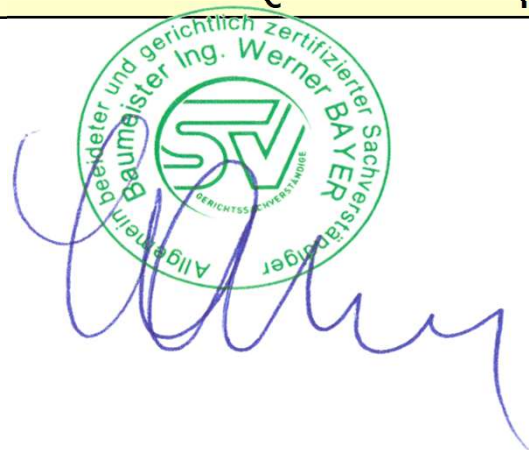

The stamp is circular and green, containing the text: 'Allgemein beeideter und gerichtlich zertifizierter Sachverständiger Ing. Werner BAYER PERICHTSSACHVERSTÄNDIGER'. The signature is written in blue ink over the stamp.

4 FOTODOKUMENTATION

Außenaufnahmen

Gesamtaufnahme von der Straße Am Kirchenberg





Aufnahme von der Nordostseite





Außenaufnahme im Eingangsbereich von Reihenhaus Top Nr. 1



Außenaufnahme im Eingangsbereich von Reihenhaus Top Nr. 2



Außenaufnahme im Eingangsbereich von Reihenhaus Top Nr. 3



Aufnahmen der geplanten Räume im Reihenhaus Top Nr 1

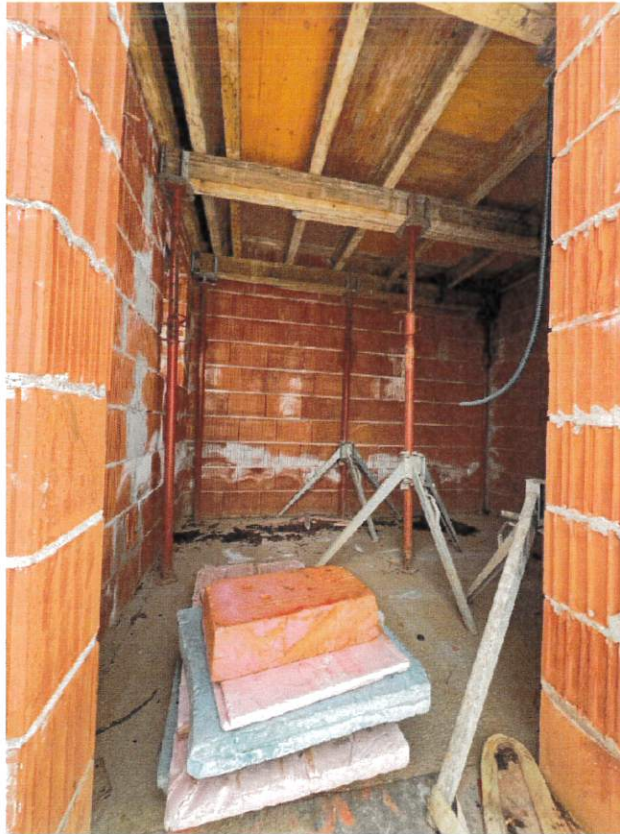

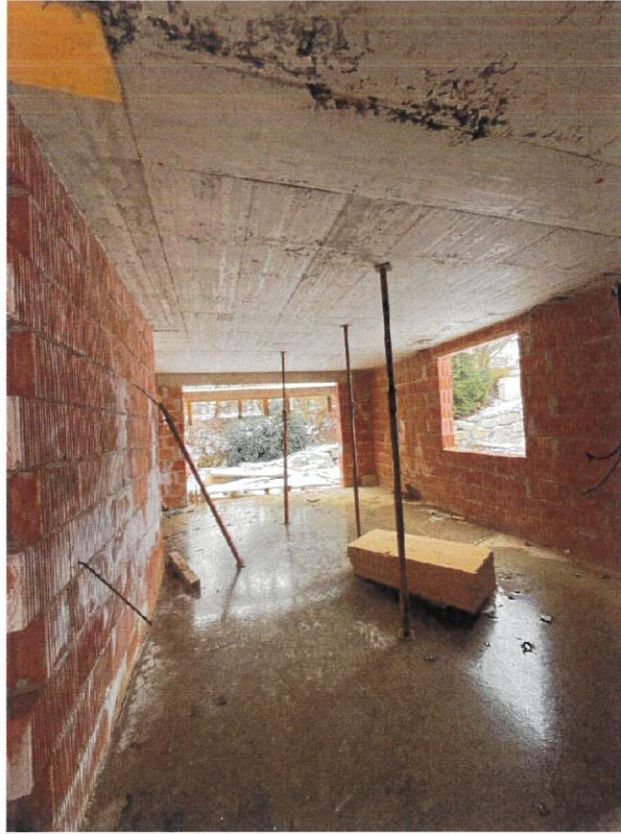







Aufnahme der geplanten Räume im Reihenhaus Top Nr. 2

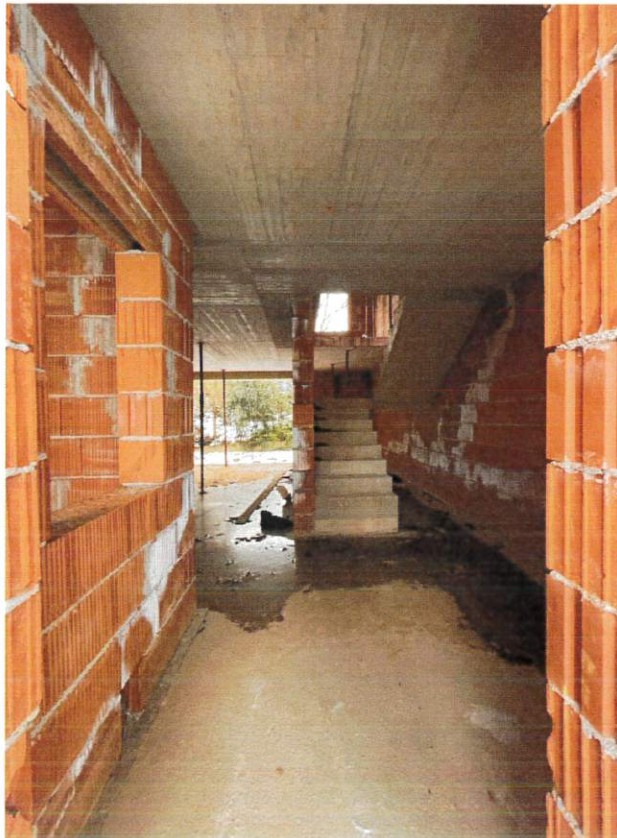

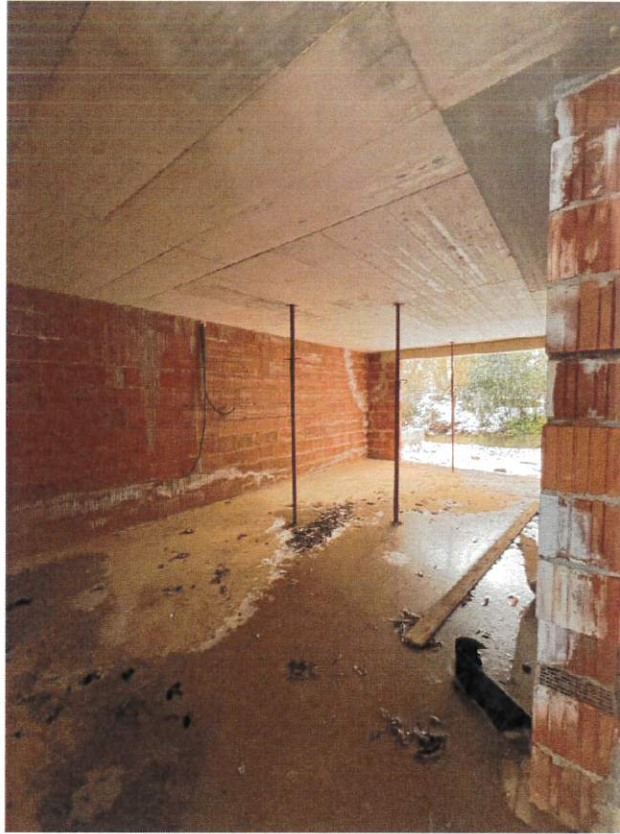

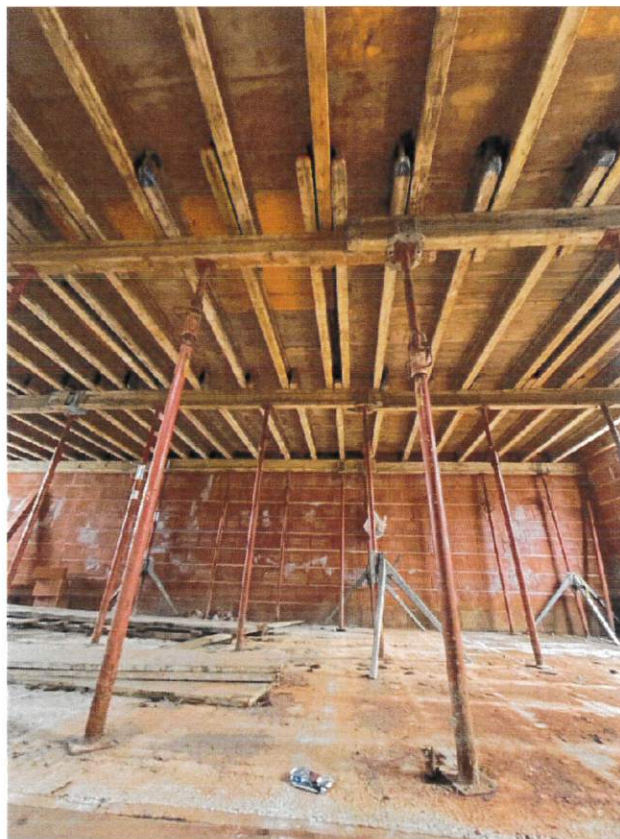

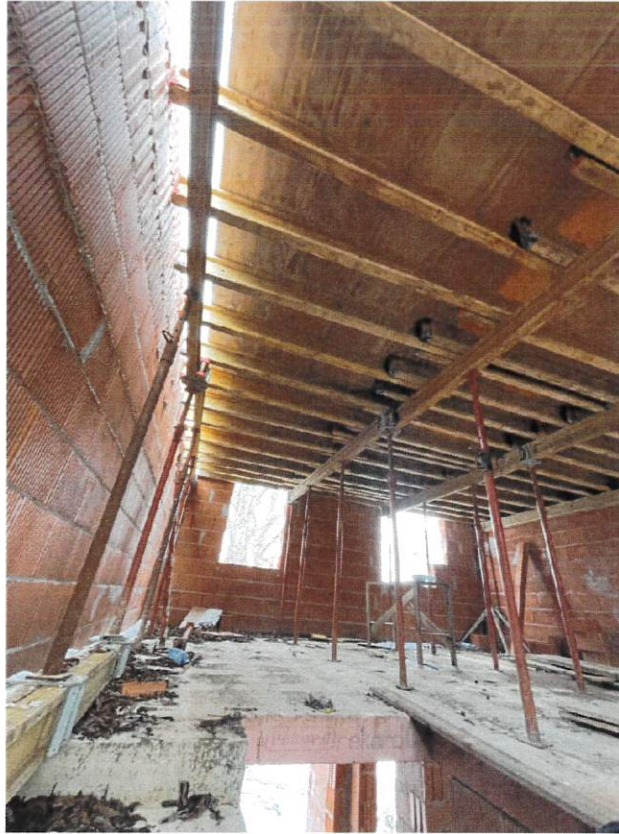

Aufnahme der geplanten Räume im Reihenhaus Top Nr. 3

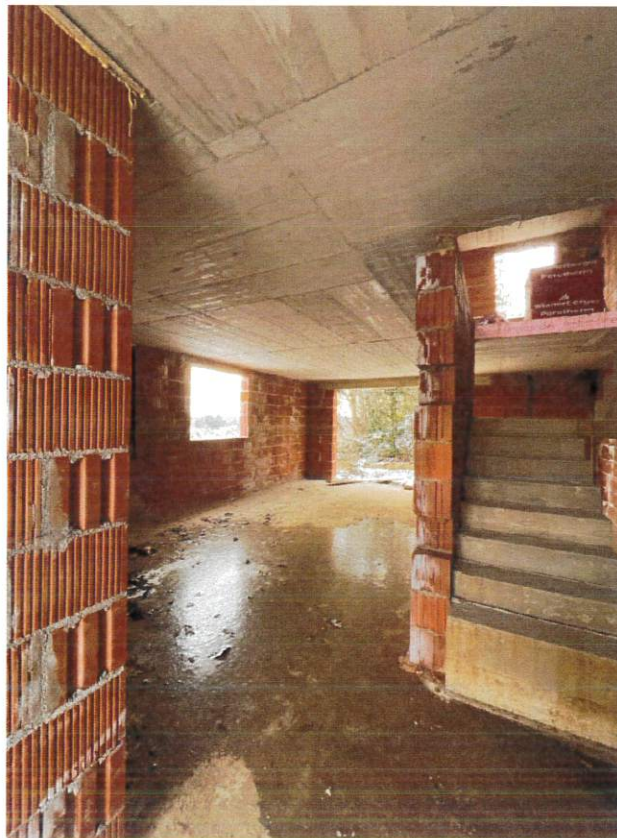
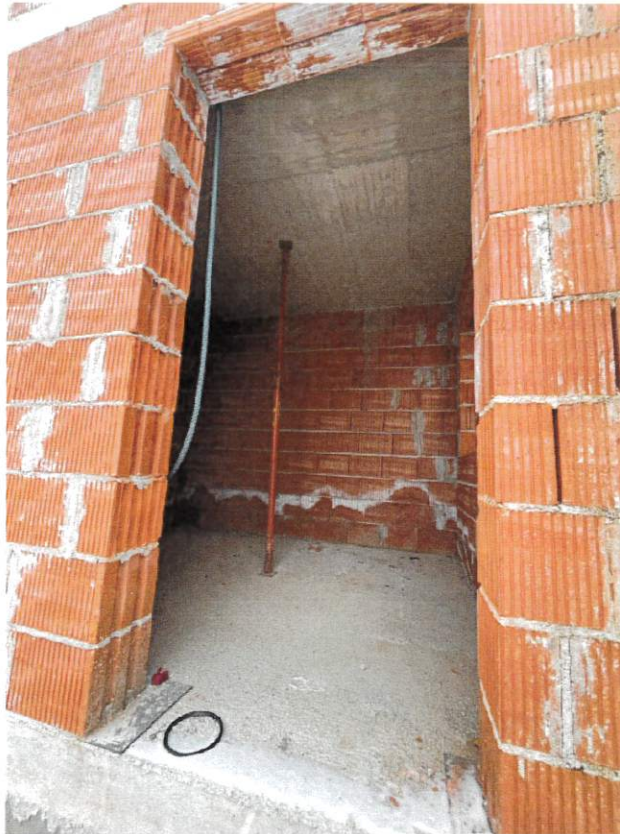

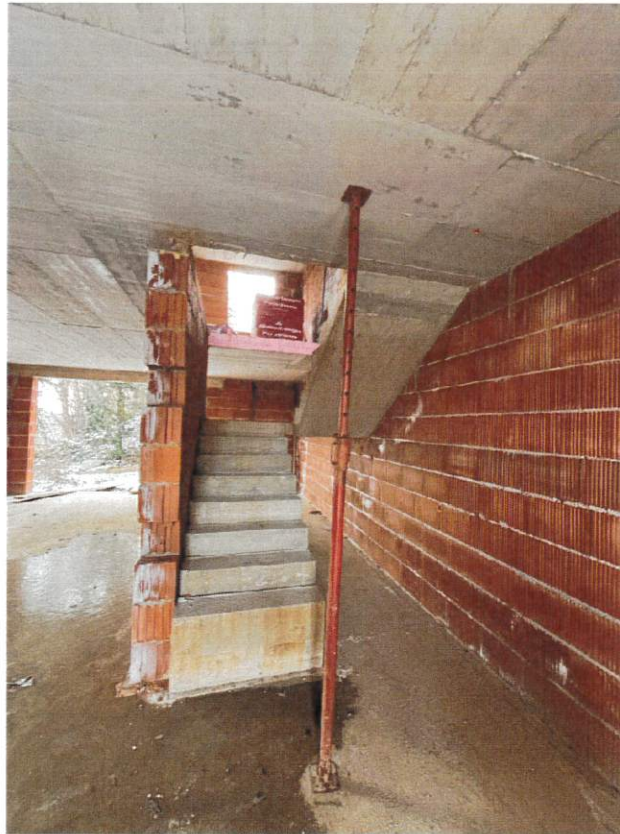

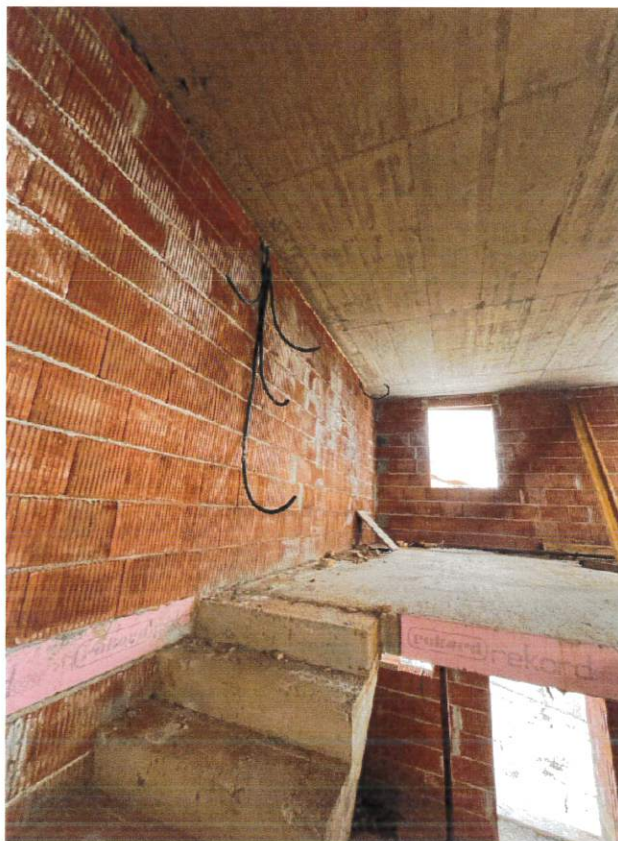

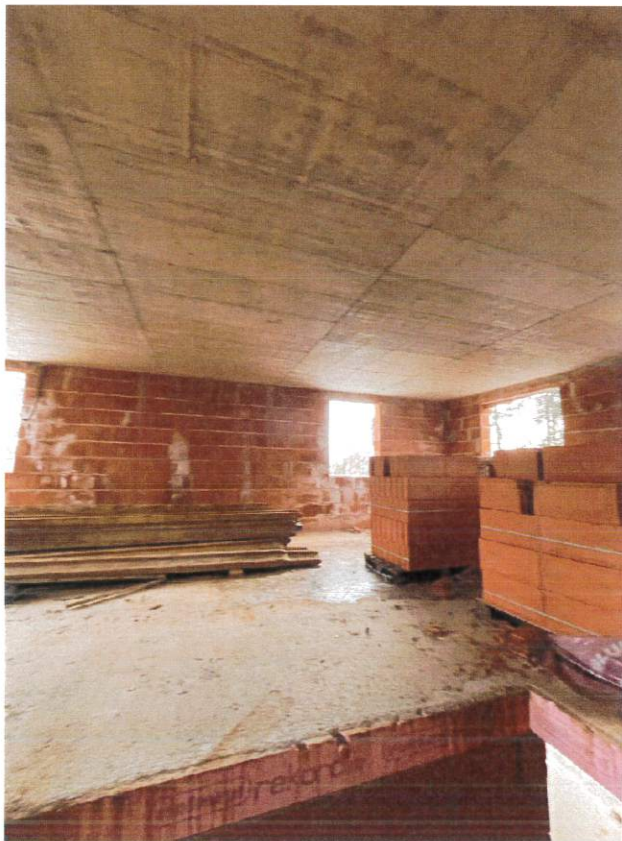
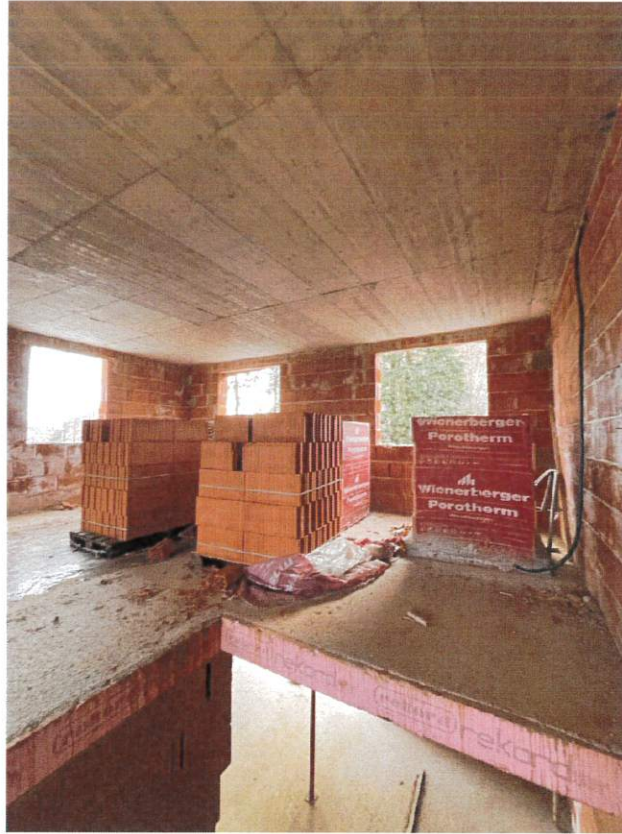

Aufnahmen Rückseite im Bereich der geplanten Terrassen



