

Energieausweis für Wohngebäude



Mehrfamilienhaus

**Theresiengasse 9
A-1180 Wien**

Ersteller:	BLUESAVE Ingenieure & Baumeister, Mag. Doris Wirth
Erhebung vor Ort durchgeführt von:	Jennifer Pichler
Energetische Berechnungen durchgeführt von:	Jennifer Pichler
Endversion erstellt von:	Jennifer Pichler am: 20.07.2016
Freigabe durch:	Mag. Doris Wirth am: 20.07.2016

Energieausweis für Wohngebäude

BEZEICHNUNG	Theresiengasse 9		
Gebäude(-teil)	Wohnen	Baujahr	1900
Nutzungsprofil	Mehrfamilienhäuser	Letzte Veränderung	2016
Straße	Theresiengasse 9	Katastralgemeinde	Währing
PLZ/Ort	1180 Wien-Währing	KG-Nr.	01514
Grundstücksnr.	1621	Seehöhe	192 m

SPEZIFISCHER STANDORT-REFERENZ-HEIZWÄRMEBEDARF, STANDORT-PRIMÄRENERGIEBEDARF, STANDORT-KOHLENDIOXIDEMISSIONEN UND GESAMTENERGIEEFFIZIENZ-FAKTOR

	HWB _{Ref,SK}	PEB _{SK}	CO _{2SK}	f _{GEE}
A ++				
A +				
A				
B		B	B	B
C				
D				
E				
F				
G				

HWB_{Ref}: Der **Referenz-Heizwärmebedarf** ist jene Wärmemenge, die in den Räumen bereitgestellt werden muss, um diese auf einer normativ geforderten Raumtemperatur, ohne Berücksichtigung allfälliger Erträge aus Wärmerückgewinnung, zu halten.

WWWB: Der **Warmwasserwärmebedarf** ist in Abhängigkeit der Gebäudekategorie als flächenbezogener Defaultwert festgelegt.

HEB: Beim **Heizenergiebedarf** werden zusätzlich zum Heiz- und Warmwasserwärmebedarf die Verluste des gebäudetechnischen Systems berücksichtigt, dazu zählen insbesondere die Verluste der Wärmebereitstellung, der Wärmeverteilung, der Wärmespeicherung und der Wärmeabgabe sowie allfälliger Hilfsenergie.

HHSB: Der **Haushaltsstrombedarf** ist als flächenbezogener Defaultwert festgelegt. Er entspricht in etwa dem durchschnittlichen flächenbezogenen Stromverbrauch eines österreichischen Haushalts.

EEB: Der **Endenergiebedarf** umfasst zusätzlich zum Heizenergiebedarf den Haushaltsstrombedarf, abzüglich allfälliger Endenergieerträge und zuzüglich eines dafür notwendigen Hilfsenergiebedarfs. Der Endenergiebedarf entspricht jener Energiemenge, die eingekauft werden muss (Lieferenergiebedarf).

f_{GEE}: Der **Gesamtenergieeffizienz-Faktor** ist der Quotient aus dem Endenergiebedarf und einem Referenz-Endenergiebedarf (Anforderung 2007).

PEB: Der **Primärenergiebedarf** ist der Endenergiebedarf einschließlich der Verluste in allen Vorketten. Der Primärenergiebedarf weist einen erneuerbaren (PEB_{ern.}) und einen nicht erneuerbaren (PEB_{n.ern.}) Anteil auf.

CO₂: Gesamte den Endenergiebedarf zuzurechnende **Kohlendioxidemissionen**, einschließlich jener für Vorketten.

Alle Werte gelten unter der Annahme eines normierten BenutzerInnenverhaltens. Sie geben den Jahresbedarf pro Quadratmeter beheizter Brutto-Grundfläche an.

Dieser Energieausweis entspricht den Vorgaben der Richtlinie „Energieeinsparung und Wärmeschutz“ des Österreichischen Instituts für Bautechnik in Umsetzung der Richtlinie 2010/31/EU über die Gesamtenergieeffizienz von Gebäuden und des Energieausweis-Vorlage-Gesetzes (EAVG). Der Ermittlungszeitraum für die Konversionsfaktoren für Primärenergie und Kohlendioxidemissionen ist 2004 - 2008 (Strom: 2009 - 2013), und es wurden übliche Allokationsregeln unterstellt.

Energieausweis für Wohngebäude

GEBÄUDEKENNDATEN

Brutto-Grundfläche	1.001,84 m ²	charakteristische Länge	2,73 m	mittlerer U-Wert	0,403 W/m ² K
Bezugsfläche	801,47 m ²	Klimaregion	N	LEK _T -Wert	25,60
Brutto-Volumen	3.332,69 m ³	Heiztage	217 d	Art der Lüftung	Fensterlüftung
Gebäude-Hüllfläche	1.222,15 m ²	Heizgradtage	3482 Kd	Bauweise	schwere
Kompaktheit (A/V)	0,37 1/m	Norm-Außentemperatur	-11,5 °C	Soll-Innentemperatur	20 °C

ANFORDERUNGEN (Referenzklima) Wohnen

Referenz-Heizwärmebedarf	erfüllt	44,08 kWh/m ² a	≥ HWB _{Ref,RK}	30,88 kWh/m ² a
Heizwärmebedarf			HWB _{RK}	30,88 kWh/m ² a
End-/Lieferenergiebedarf	erfüllt	94,03 kWh/m ² a	≥ E/LEB _{RK}	81,10 kWh/m ² a
Gesamtenergieeffizienz-Faktor	erfüllt	1,100	≥ f _{GEE}	0,854
Erneuerbarer Anteil	erfüllt			

WÄRME- UND ENERGIEBEDARF (Standortklima)

Referenz-Heizwärmebedarf	31.970 kWh/a	HWB _{Ref,SK}	31,91 kWh/m ² a
Heizwärmebedarf	31.970 kWh/a	HWB _{SK}	31,91 kWh/m ² a
Warmwasserwärmebedarf	12.798 kWh/a	WWWB	12,78 kWh/m ² a
Heizenergiebedarf	67.234 kWh/a	HEB _{SK}	67,11 kWh/m ² a
Energieaufwandszahl Heizen		e _{AWZ,H}	1,50
Haushaltsstrombedarf	16.455 kWh/a	HHSB	16,43 kWh/m ² a
Endenergiebedarf	83.689 kWh/a	EEB _{SK}	83,54 kWh/m ² a
Primärenergiebedarf	110.177 kWh/a	PEB _{SK}	109,97 kWh/m ² a
Primärenergiebedarf nicht erneuerbar	100.402 kWh/a	PEB _{n.ern.,SK}	100,22 kWh/m ² a
Primärenergiebedarf erneuerbar	9.775 kWh/a	PEB _{ern.,SK}	9,76 kWh/m ² a
Kohlendioxidemissionen (optional)	20.413 kg/a	CO ₂ SK	20,38 kg/m ² a
Gesamtenergieeffizienz-Faktor		f _{GEE}	0,854
Photovoltaik-Export	0 kWh/a	PV _{Export,SK}	0,00 kWh/m ² a

ERSTELLT

GWR-Zahl		ErstellerIn	Jennifer Pichler
Ausstellungsdatum	20.07.2016	Unterschrift	
Gültigkeitsdatum	19.07.2026		

Mag. Doris Wirth
Ingenieure & Baumeister
Amalienstraße 13 A-1180 Wien
Tel.: +43 1 876 31 90 Fax: +43 1 876 31 90-90
office@bluesave.at www.bluesave.at

BLUESAVE

Die Energiekennzahlen dieses Energieausweises dienen ausschließlich der Information. Aufgrund der idealisierten Eingangsparameter können bei tatsächlicher Nutzung erhebliche Abweichungen auftreten. Insbesondere Nutzungseinheiten unterschiedlicher Lage können aus Gründen der Geometrie und der Lage hinsichtlich ihrer Energiekennzahlen von der hier angegebenen abweichen.

2 BEIBLATT ZUM ENERGIEAUSWEIS:

Das Beiblatt ist die Grundlage des persönlichen Beratungsgesprächs mit dem Kunden und erläutert die errechneten Energiekennzahlen, sowie die Möglichkeiten der Energieeffizienzsteigerung und Energieeinsparung.

2.1 Google Sketch Up Gebäudemodell

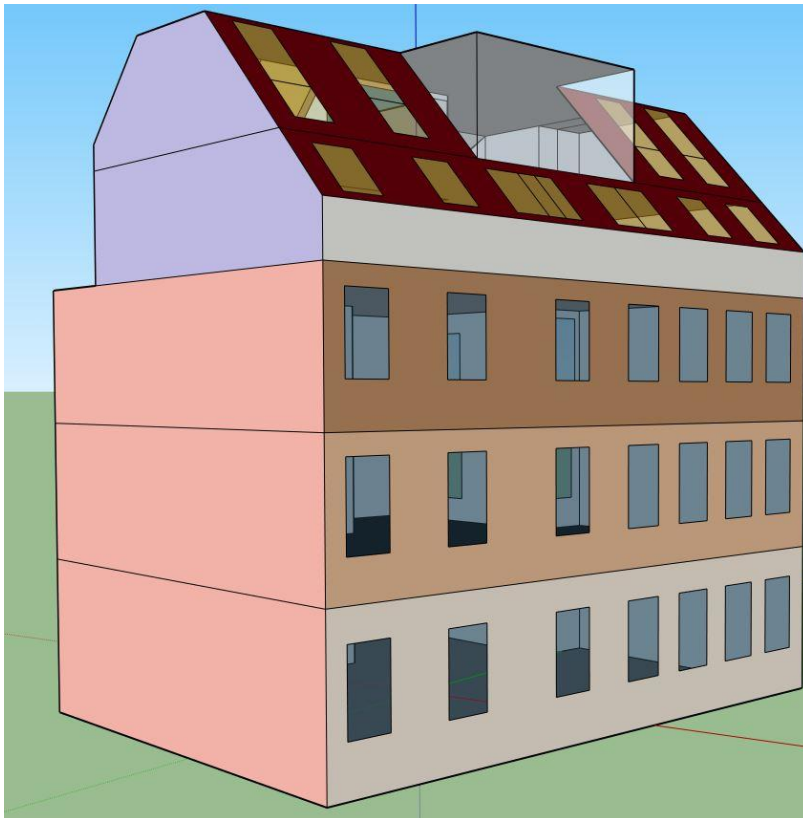

2.2 Ermittlung der Eingabedaten

Die Daten zur Berechnung des Energieausweises wurden mit Hilfe der Einreichpläne und einer Besichtigung am 06.07.2016 vor Ort ermittelt.

Verfasser	Jahreszahl	Maßstab	Berechnungsgrundlagen
MYBaumeister Projektbau GmbH	2016	1:100	Kellergeschoss Erdgeschoss 1.-3. Stock 1.-2. Dachgeschoss Schnitte Ansichten Aufbauten Lageplan

2.3 Betrachtungsobjekt und Annahmen

Dieser Energieausweis bezieht sich auf sämtliche beheizte Nutzflächen im Gebäude, ausgenommen der Verkaufsstätte im Erdgeschoss.

Alle Bauteile der Gebäudehülle wurden im Bestand des Baujahres 1900 bzw. der im Jahr 2016 geplanten Sanierung und Aufbauten lt. Einreichplan, Ersteller MYBaumeister Projektbau GmbH, entsprechend gerechnet.

Für die Raumheizung, Warmwasseraufbereitung und sonstige energieverbrauchsrelevanten Anlagen im Gebäude wurden die in Anlage 1 enthaltenen Annahmen getroffen. Soweit zugänglich bzw. soweit Informationen von Seiten des Auftraggebers zur Verfügung gestellt wurden, konnten diese Annahmen verifiziert werden. Der Energieausweisersteller hat jedoch üblicherweise keinen Zutritt zu einzelnen Wohnungen und auch ist dies im vereinfachten Verfahren nicht gefordert. Sollten dem Auftraggeber Umstände bekannt sein die den getroffenen Annahmen widersprechen, so sind diese umgehend dem Ersteller mitzuteilen. Unsere Haftung beschränkt sich auf den richtigen Rechengang sowie auf den im Zuge der Begehung offensichtlichen Bestand und den zur Verfügung gestellten Plänen.

2.4 Maßnahmen zur Verbesserung der Energieeffizienz bei der Gebäudehülle

Die im nachfolgenden formulierten Verbesserungsmaßnahmen sind im Einklang mit dem Energieausweisvorlagegesetz 2012 formuliert. Für den Vermieter bzw. die Eigentümergemeinschaft kann daraus aber keinerlei Sanierungsverpflichtung, aus welchem Titel auch immer, abgeleitet werden.

Die vorgeschlagenen Verbesserungsmaßnahmen beschreiben Ansatzpunkte für eine Sanierung, wurden jedoch nicht im Hinblick auf deren Machbarkeit und Amortisation geprüft und ersetzen somit auch kein Sanierungskonzept durch ein befugtes Ingenieurbüro, Baumeister oder Architekten. Der vorliegende Energieausweis stellt eine wertvolle Grundlage für ein Sanierungsvorhaben dar und ist für eine Förderungseinreichung unabdingbar.

2.5 Allgemeine Ratschläge zur Energieeinsparung

Der Gesamtenergieverbrauch eines Haushaltes setzt sich aus drei Teilbereichen zusammen: Stromverbrauch, Heizenergiebedarf und Energiebedarf für die Warmwasseraufbereitung. In der Regel besteht in allen Teilbereichen ein Einsparungspotenzial, sowohl durch die Anschaffung von effizienteren Geräten, als auch durch eine Änderung des Benutzerverhaltens und der richtigen Bedienung der vorhandenen Geräte.

Die folgenden Ausführungen beinhalten praktische Maßnahmen, die zur Senkung des Energieverbrauchs beitragen können, und sollten regelmäßig bei Versammlungen der Bestandsnehmer bzw. der Wohnungseigentümer auf verständliche und einprägende Art und Weise vorgetragen und diskutiert werden.

2.5.1 Senkung des Stromverbrauchs

Beleuchtung

Herkömmliche Glühlampen wandeln nur etwa 5% des verbrauchten Stroms in Licht um, der Rest geht als Wärme verloren. Kompaktleuchtstofflampen (Energiesparlampen) haben eine wesentlich höhere Lichtausbeute und benötigen im Vergleich zu Glühlampen bei der selben Helligkeit 75-80% weniger Strom. Zusätzlich ist die Lebensdauer einer Kompaktleuchtstofflampe um ein vielfaches höher als die einer Glühlampe. In Räumen mit hohem Bedarf an künstlichem Licht macht sich die Anschaffung von Kompaktleuchtstofflampen bereits nach wenigen Monaten bezahlt. Weitere Alternativen zu Glühlampen sind Halogenlampen (ca. 30% geringerer Stromverbrauch) und LED Leuchtmittel (ca. 80% geringerer Verbrauch).

Haushaltsgeräte

Bei der Neuanschaffung von Haushaltsgeräten ist auf die Energieeffizienzklasse (ähnlich diesem Energieausweis) zu achten. Um den Energieverbrauch zu minimieren, sollten Geräte in der Energieeffizienzklasse von zumindest „A“ oder „B“ gewählt werden.

Weitere Einsparungsmöglichkeiten gibt es beim Geschirrspülen. Anders als weithin vermutet ist das Abwaschen von Hand weitaus energieintensiver als die Reinigung mittels Geschirrspüler. Im Vergleich liegt der Wasserbedarf bei der Handwäsche bei dem 2 bis 5-fachen und der Energiebedarf bei dem doppelten eines Geschirrspülers.

Auch beim Wäschewaschen kann Energie gespart werden, indem man die Wäsche mit geringerer Temperatur wäscht. 30 – 40 °C sind für 90% der Verschmutzungen ausreichend. Dadurch lässt sich bis zu 50% der Energie sparen.

Elektrogeräte

Elektro(nik)geräte wie Fernseher, Hi-Fi Anlagen und Computer verbrauchen auch im „Stand-by Modus“ Strom und verursachen somit bis zu 10% des Gesamtstromverbrauchs von Privathaushalten. Nur durch das vollständige Abschalten der Geräte, bzw. der Trennung vom Stromnetz lässt sich dieser unnötige Stromverbrauch vermeiden. Eine einfache und preiswerte Lösung ist der Anschluss der Geräte über schaltbare Steckerleisten.

2.5.2 Senkung des Wärmeverbrauchs und richtiges Lüften

Durch bewusstes Heizen kann der Energiebedarf eines Haushaltes deutlich gesenkt werden. So werden durch eine Reduktion der Raumtemperatur um 1 °C ca. 6% des Heizenergieverbrauchs eingespart. Optimale Temperaturen sind: Wohnzimmer und Kinderzimmer 21 °C, Schlafzimmer und Küche 18 °C, sowie Badezimmer 24 °C.

Starke Schwankungen im Heizverhalten sollten vermieden werden, da das Aufheizen von kalten Wänden und Möbeln lange dauert und auch sehr energieintensiv ist. Durch regelmäßige Wartung des Brenners (Verunreinigungen die über die Zeit entstehen verringern den Wirkungsgrad) und das Entlüften der Heizkörper können unnötige Energieverluste vermieden werden. Zu empfehlen ist auch der Einsatz einer zeitgesteuerten Heizregelung und Thermostatventilen, um den Energieverbrauch zu reduzieren. Außenfenster und Türen sollten auf Dichtheit überprüft werden und gegebenenfalls abgedichtet werden, da undichte Fugen zu großen Wärmeverlusten führen.

Um Schimmelbildung und eine Schädigung der Bausubstanz in den Wohnungen zu vermeiden, ist es wichtig, die Bewohner der Liegenschaft über die folgenden Sachverhalte umfassend und nachhaltig zu informieren.

Falsches Heizen und Lüften kann zu feuchten Stellen innerhalb der Wohnräume führen, welche die Bewohner und die Bausubstanz schädigen können. Einerseits wird die Wärmeleitfähigkeit des Mauerwerks und damit der Wärmeverlust erhöht, andererseits wird durch die feuchten Stellen die Bildung von Schimmelpilzen begünstigt. Die Feuchtigkeit kommt aus der Raumluft (so auch Sporen und Schimmelverbreitung), welche durch Lüften gegen saubere und trockenere Luft von außen getauscht werden muss.

Änderungen der Luftfeuchtigkeit entstehen durch den Einsatz von Geschirrspüler, Waschmaschine, Aquarien, Duschen, beim Kochen und diversen anderen Aktivitäten. Der Mensch produziert pro Nacht beim Schlafen ca. einen Liter Wasser, der zu einem großen Teil in die Raumluft abgegeben wird. Der zusätzlich aufgenommene Wasserdampf sollte durch regelmäßiges Lüften aus der Wohnung abgeführt werden. Zusätzlich sollte darauf geachtet werden, dass die Wandoberflächentemperatur zwischen 15 °C und 17 °C beträgt und Möbel nicht direkt an Außenwände gestellt werden.

Schimmelbildung gab es früher verhältnismäßig selten, da die Wohnungen stärker beheizt und öfter gelüftet wurden. Zusätzlich kam es in Altbauten durch undichte Fensterfugen auch zu einer Dauerlüftung. Heute wird seltener gelüftet, da viele Wohnungsbesitzer dies als Beitrag zum Heizenergiesparen betrachten. Doch zu geringes Lüften kann zu Energieverschwendung führen, da unter bestimmten Voraussetzungen Außenwände durchfeuchtet werden können und so die Wärme drei Mal schneller nach außen geleitet wird. Dies führt zu erhöhtem Energiebedarf und folglich höheren Heizkosten.

So wird richtig geheizt und gelüftet:

- Alle Räume sollten ausreichend und vor allem möglichst kontinuierlich beheizt werden.
- Es ist empfehlenswert, während der Nacht Rollläden, Vorhänge und Balken zu schließen, um Wärmeverluste zu minimieren.
- Die Luftzirkulation sollte vor allem an den Außenwänden nicht unterbunden werden. Möbelstücke daher 5 – 10 cm von der Außenwand wegrücken.

- Das Verdecken der Heizkörper mit Abdeckungen, bodenlangen Vorhängen oder Möbeln führt aufgrund der verringerten Wärmeabgabe zu höherem Energieverbrauch.
- Halten Sie Türen zu weniger beheizten Räumen stets geschlossen. Die Temperierung dieser Räume ist Aufgabe des im Raum befindlichen Heizkörpers.
- Stoßlüften (10min offenes Fenster→am besten gegenüberliegende Fenster innerhalb der Wohnung (Durchzug)) statt Dauerlüften (für längere Zeit ein gekipptes Fenster → mehrfacher Wärmeverlust)
- Um Kondensatbildung zu vermeiden sollte die kritische Grenze von 50-60% relativer Luftfeuchtigkeit nicht überschritten werden. Die abzuführende Wasserdampfmenge beträgt je nach Wohnungsgröße und Intensität der Nutzung 10 bis 30 Liter pro Tag.
- Das Lüften sollte bedarfsgerecht und energiebewusst erfolgen. Am besten ein Durchlüften durch mehrere Zimmer mehrmals am Tag, so können Schimmelbefall und Feuchtigkeitsschäden vermieden werden. Beim Lüften entweicht die feuchte Luft nach außen und wird durch trockene Luft, die wieder neuen Wasserdampf aufnehmen kann, ersetzt.
- Größere Wasserdampfmengen, die in einzelnen Räumen, z.B. beim Kochen oder beim Duschen entstehen, sollten bei möglichst geschlossenen Türen durch gezieltes Lüften über die Fenster oder den Abzug nach außen abgeführt werden.

2.5.3 Senkung des Warmwasserbedarfs

Duschen statt Baden

Ein Vollbad verbraucht, im Vergleich zu einem durchschnittlichen Duschvorgang, mehr als die dreifache Menge an Warmwasser.

2.6 Auszug aus der Ö-Norm

Eine wichtige Voraussetzung zur Setzung von zielführenden Maßnahmen sind Wahrnehmungen, die von den Bewohnern erkannt werden. (aus der ÖNORM):

2.6.1 Erkennen schlechter Luft

Eine Verbesserung des Luftzustandes ist erforderlich, wenn dieser:

- als unangenehm empfunden wird (z.B. Wahrnehmung von „abgestandener Luft, verbrauchter Luft“ oder von Gerüchen beim Betreten der Wohnung oder eines Raumes)
- durch Beobachtung des Hygrometers als „zu trocken“ oder „zu feucht“ erkannt wird
- zu unangenehmen Erscheinungen wie besonderer elektrostatischer Aufladung von Personen oder
- trotz bautechnischer üblicher Fenster- bzw. Wandkonstruktionen Anlass zu Kondensatbildung gibt

2.6.2 Hygrometer- und Temperatur- Anzeige

Sofern einer oder mehrere der genannten Mängel erkannt werden, kann aus der gleichzeitigen Interpretation von Hygrometer- und Temperatur- Anzeige die erforderliche Änderung im Lüftungsverhalten abgeleitet werden

- Bei zu „trockener Luft“ und Hygrometeranzeige $\phi < 35\%$ sollte die Lüftung vorsichtig reduziert werden (jedoch nicht so weit, dass unangenehme Geruchszustände auftreten, die Luftfeuchtigkeit über 50% ansteigt oder bei Vorhandensein von Feuerstellen mangelhafte Zufuhr von Verbrennungsluft zu befürchten ist. Im Zweifel ist der zuständige Service- oder Heizungstechniker zu fragen)
- Bei einer Hygrometer- Anzeige über 50% relativer Luftfeuchtigkeit ist die regelbare Lüftung vorsichtig zu erhöhen (jedoch nicht so weit, dass die relative Luftfeuchtigkeit auf weniger als 45% absinkt)
- Bei zu niedriger Lufttemperatur ist die Heizungswärmeversorgung zu verbessern.

3 ANHANG: ARCHI PHYSIK 13.0.62 - FÜR DIE BERECHNUNG VON ENERGIEKENNZAHLEN

- Leitwerte
- Technische Angaben
 - Gebäude
 - Abmessungen
 - Transmissions- und Lüftungswärmeverluste
 - Gewinne
 - Heizungstechnische Anlagen
 - Warmwassertechnische Anlagen
 - Monatsbilanz Heizwärmebedarf, Referenzklima
- Berechnungen
 - Bauteilflächen
 - Geschoßfläche und Volumen
 - Bauteilliste